unicef

# Výroční zpráva 2018

UNICEF Česká republika

# OBSAH


Slovo úvodem 3

Krizové situace v roce 2018 4

Projekt Dobrý start do života 8

Mise do Bhútánu v roce 2018 10

Přátelé dětí UNICEF 11

Multimediální kampaň projektu Přátelé dětí 12

Adresné oslovení dárců a sbírky 14

Dárky pro život 19

Trvalý odkaz ze závěti 22

Blahopřání a dárkové zboží 24

Adoptuj panenku a zachráníš dítě 25

Benefiční aukce panenek 2018 26

Firemní spolupráce 27

Benefiční akce 29

Dobrovolná spolupráce 32

Podpora známými osobnostmi 35

Podporují nás 38

Přehled hospodaření, výrok auditora 39

Složení UNICEF ČR, jeho volených orgánů a Poradního sboru 46

*Vážení přátelé a příznivci UNICEF,*

*UNICEF vznikl jako odpověď na situaci dětí v Evropě po 2. světové válce, kdy nedostatkem strádaly miliony dětí, avšak bohužel ani dnes situace ve světě není pro děti výrazně příznivá. V aktuálních ozbrojených konfliktech je zapojeno nejvíce zemí za posledních třicet let, každé šesté dítě na Zemi žije v oblasti války nebo ozbrojeného konfliktu – to je nárůst o 74 procent za pouhou jednu dekádu.*

*Programy UNICEF zachrání každý rok miliony dětských životů prostřednictvím jednoduchých, ale účinných programů, které rozvíjíme po celém světě a které významně zvyšují šanci dětí přežít, být zdravé, chodit do školy, vymanit se z chudoby a prožít produktivní, odpovědný život.*

*V každé zemi máme místní odborníky, kteří dokonale znají prostředí, jazyk a kulturu, a vědí, jaký přístup je právě tam ten správný. Tam, kde to je možné, využíváme také dobrovolníků – např. očkovací kampaně jsou založeny na práci tisíců vyškolených dobrovolných zdravotníků, kteří jdou dům od domu a proočkují děti i v té nejméně přístupné vesnici. Programy zaměřené na samostatné zajištění obživy rodin i celých komunit slouží k odstranění chudoby a posílení jejich odpovědnosti za vlastní život. Velmi účinným řešením populační krize jsou osvěta a vzdělání dívek – a přesně to UNICEF dělá, když se snaží dostat do školních lavic všechny dívky.*

*V roce 2018 jsme se na naše dárce a firemní partnery obraceli s prosbou o podporu humanitární pomoci v Jemenu, kde v důsledku konfliktu a dlouhodobého sucha probíhá největší humanitární krize současnosti, a o podporu projektů Dobrý start do života, Nezávadná voda a hygiena, Vzdělávání znevýhodněných dětí, zejména dívek, a Boj proti podvýživě. S pomocí pravidelné podpory Přátel dětí mohl UNICEF okamžitě reagovat v případě přírodní nebo válečné katastrofy kdekoliv ve světě a zajistit vše potřebné pro přežití dětí. S podporou našich dobrovolníků jsme mohli snáze zajistit řadu benefičních akcí – Velkého vodního večera, benefiční aukce panenek známých osobností, Pečení pro život při Zlín Film Festivalu, adventního koncertu FOK a mnoha dalších. Podpory Vás všech si velice vážíme!*

*Dovolte mi poděkovat Vám všem, kteří nám pomáháte v našem úsilí zlepšovat situaci strádajících dětí: každému ze 42 875 dárců, které jsme v roce 2018 měli, partnerům, školám a firmám, které nás podporují, dobrovolníkům, bez nichž bychom nemohli naši práci vykonávat v takovém rozsahu, i členům týmu UNICEF. Děkujeme!*

*Pavla Gomba*
*Výkonná ředitelka*

## KRIZOVÉ SITUACE V ROCE 2018

UNICEF aktivně působí ve 190 zemích a oblastech světa, z nichž ve 150 rozvíjí své projekty rozvojové a neodkladné pomoci. Největší část pomoci je poskytována dětem žijícím v chudých zemích s vysokou dětskou úmrtností a v krizových oblastech přírodních katastrof a ozbrojených konfliktů.

V roce 2018 zajistil UNICEF krizovou humanitární pomoc v celkové hodnotě **3,6 miliard dolarů pro 82 milionů lidí, z nichž 48 milionů tvořily děti**. Tato pomoc směřovala **do 51 zemí**, zasažených válečným konfliktem nebo přírodní katastrofou.

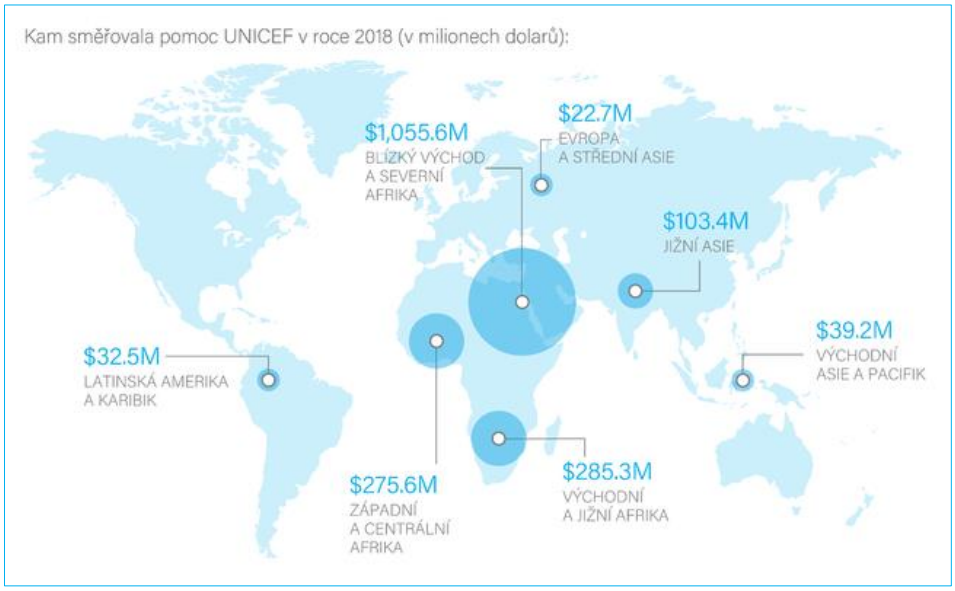


Násilí na dětech na sebe bere mnoho podob. Největšímu nebezpečí čelí právě teď děti ve válce, které ve válečném konfliktu ztratily práva na zdraví, výživu, vzdělání a další základní potřeby.

V aktuálních ozbrojených konfliktech je zapojeno nejvíce zemí za posledních třicet let. Ve světě dnes každé šesté dítě žije v oblasti války nebo ozbrojeného konfliktu, což je nárůst o 74 % za pouhou jednu dekádu. Každý válečný konflikt má přitom na děti zničující dopad.

V nejhorších případech jsou děti vystaveny cíleným a bezohledným útokům a zneužívání, jako je sexuální násilí, únosy a nucený nábor dětských vojáků ozbrojenými skupinami. Pokud nedokážeme zastavit násilí – a pokud nebudou znepřátelené strany hnány k odpovědnosti za toto násilí – děti budou vyrůstat ve světě, kde násilí je normální, přijatelné a dokonce nevyhnutelné.

Ani děti, které nejsou terčem přímého útoku, nemohou uniknout všudypřítomné atmosféře násilí, kterou válečný konflikt vytváří. Stres dětí, které na vlastní kůži zažívají násilí nebo jsou jeho svědky, může mít zničující dopad na jejich chování, schopnost učení a emoční a sociální vývoj. Čím déle válečný konflikt trvá, tím hlubší bude jeho dopad.

V krizových situacích, ať již jde o přírodní katastrofu nebo ozbrojený konflikt, jsou hlavními prioritami UNICEF obnovit co nejdříve zásobování pitnou vodou, ať už opravou infrastruktury, budováním nových zdrojů vody nebo prostřednictvím cisteren, a umožnit co nejvíce lidem přístup k hygienickému zázemí. UNICEF momentálně poskytuje polovinu všech krizových dodávek vody a souprav hygienických potřeb na světě. Ve všech krizových oblastech má UNICEF také své týmy specialistů a dobrovolníků, kteří zajišťují provoz zdravotnických a výživových center, mobilních klinik a provizorních škol, organizují rozsáhlé očkovací kampaně a přímo dohlížejí na distribuci pomoci dětem.

Současně s dodávkami humanitární pomoci rozvíjí UNICEF nejen v krizových oblastech osvětové programy zaměřené mj. na potravinovou soběstačnost, plánované rodičovství a prevenci dětských sňatků. Programy UNICEF také využívají celou řadu průlomových inovací, jako například registraci nově narozených dětí SMS zprávami, využití dronů pro spojení s izolovanými oblastmi nebo neformální vzdělávací programy prostřednictvím rádia a internetu pro děti z odlehlých regionů.

V roce 2018 UNICEF vyléčil 2,6 milionu dětí z těžké akutní podvýživy, proočkoval 4,7 milionu dětí proti spalničkám, zajistil nezávadnou vodu a hygienické zázemí pro 35,3 milionu lidí, poskytl psychosociální podporu pro 3,1 milionu dětí a zajistil vzdělání pro 5,9 milionu dětí. Největší pomoc směřovala v uplynulém roce do oblasti Blízkého východu a severní Afriky. (Tyto údaje jsou za prvních 10 měsíců roku 2018.)

Pomoc dětem v krizi čelí stále větším výzvám. Poskytování humanitární pomoci ve válce ztěžuje nutnost zajištění bezpečnosti humanitárních pracovníků a nepřístupnost míst, kde probíhají boje. Přísun humanitární pomoci do nejnestabilnějších oblastí světa je stále více omezován. Proto je

rozhodující, aby všechny znepřátelené strany poskytly humanitárním organizacím prostor pro ochranu dětí.

Pomoc UNICEF dětem podporuje řada známých osobností, které se do ní zapojují jako vyslanci dobré vůle UNICEF – mezi nimi herec Orlando Bloom, který se při svých nedávných misích na Ukrajinu a do uprchlických táborů v Libanonu osobně setkal s dětmi, do jejichž osudů zasáhla válka: „*Poznal jsem děti, které opustily svůj domov a svou zemi v zoufalé snaze přežít. Musím myslet na svého syna. Jak by to zvládl? Jak bych to zvládl já, abych ho udržel v bezpečí a umožnil mu prožít dětství bez ohledu na násilí a krveprolití? Svět v ochraně těchto dětí selhává. Všechny děti musejí být chráněny, zvláště během válečného konfliktu.*“

## Nejvážnější krize v roce 2018

• **Ukrajina** – na 500 000 dětí zasažených konfliktem na východní Ukrajině naléhavě potřebuje ochranu a humanitární pomoc: přístup k nezávadné pitné vodě, bezpečné prostředí pro učení, kvalitní zdravotní péči a psychosociální podporu.

• **Venezuelská krize** – země Latinské Ameriky a Karibiku hostí nejméně 2,4 miliony venezuelských uprchlíků a migrantů. Vysoké a nepředvídatelné migrační toky vyčerpávají kapacitu hostitelských zemí a zvyšují nároky na již nyní omezené služby a struktury v hostitelských zemích.

• **Libye** – vleklý konflikt, politická nestabilita, zhoršující se úroveň veřejných služeb a nefunkční ekonomika postihly životy téměř 1,6 milionů Libyjců. Humanitární pomoc potřebuje přibližně 823 000 lidí, včetně 241 000 dětí.

• **Oblast Čadského jezera** – téměř 21 milionů lidí v Kamerunu, Středoafrické republice, Čadu, Nigeru a Nigérii je zasaženo probíhajícími konflikty. V Nigérii se v roce 2018 zvýšil počet lidí, kteří museli opustit své domovy, přičemž každý týden přichází o své domovy v průměru 4 000 osob, zejména žen a dětí. V Kamerunu je vysídleno téměř půl milionu obyvatel a krize se stále prohlubuje. Ve Středoafrické republice bude v roce 2019 vyžadovat humanitární pomoc 1,5 milionu dětí, tj. dvě ze tří dětí v zemi.

• **Sýrie a okolní země** – ustupující boje v Sýrii vyvolávají u mnoha lidí ve světě mylný dojem, že válka, která zemi sužuje již 8 roků, se rychle blíží ke svému konci. Není tomu tak, děti v mnoha oblastech země zůstávají ve stejně velkém ohrožení jako kdykoliv předtím během celého konfliktu: v roce 2018 bylo při bojích zabito 1 106 dětí, což je od počátku války nejvyšší počet dětí zabitých v jediném roce (vyplývá to z údajů, které se OSN podařilo ověřit, skutečný počet dětských obětí bude pravděpodobně mnohem vyšší). Nejvíce se na tak vysokých počtech podílejí nášlapné miny a nevybuchlá munice, které v loňském roce způsobily v celé Sýrii 434 úmrtí a zranění dětí, a útoky na školy a zdravotnická zařízení – v roce 2018 bylo proti vzdělávacím a zdravotnickým zařízením zaznamenáno 262 útoků, což je také smutný „rekord“ války v Sýrii. Celkově potřebuje v Sýrii humanitární pomoc 13,1 milionu lidí, včetně 5,6 milionu dětí, z nichž 493 000 žije v obtížně dostupných oblastech. Více než 2,5 milionu syrských dětí žijí jako uprchlíci v Egyptě, Iráku, Jordánsku, Libanonu a Turecku.

• **Afghánistán** – přibližně 3,8 milionu dětí v Afghánistánu bude v roce 2019 potřebovat humanitární pomoc a ochranu v důsledku zvýšeného násilí a přírodních katastrof, včetně sucha a drsné zimy, které dále komplikují přístup k základním potřebám dětí.

• **Děti Rohingů v Bangladéši a Myanmaru** – od srpna roku 2017 uteklo před násilím v Myanmaru do Bangladéše více než 730 000 Rohingů včetně 400 000 dětí. 600 000 Rohingů se v Myanmaru stále potýká se zásadními problémy, jako je omezení svobody pohybu, diskriminace a omezený přístup k základním službám.

• **Jemen** – humanitární krize způsobená válečným konfliktem v Jemenu byla označena za největší humanitární katastrofu na světě, kde více než 22 milionů lidí potřebuje humanitární pomoc. Odhaduje se, že v roce 2019 bude potřebovat potravinovou pomoc více než 12 milionů Jemenců, včetně 2 milionů dětí.

• **Etiopie** – v zemi muselo opustit své domovy přibližně 2,8 milionu lidí včetně 1,5 milionu dětí a počet vysídlených osob bude pravděpodobně nadále stoupat. Mírová dohoda podepsaná s Eritreou vedla k více než 14 000 novým příchozím a pokračující příliv se očekává také v roce 2019.

• **Jižní Súdán** – navzdory podepsání mírové dohody zůstává humanitární situace v Jižním Súdánu nadále krizová. Přetrvává násilí včetně sexuálně motivovaných útoků, vážná potravinová a výživová nejistota, hospodářské otřesy a riziko propuknutí nemocí. Více než 4,5 milionu lidí bylo vyhnáno ze svých domovů, 6 milionů lidí nemá přístup k pitné vodě a hygienickému zázemí a 2,2 milionu dětí nemůže chodit do školy.

• **Demokratická republika Kongo** – země čelí významnému stupňování násilí a ozbrojených konfliktů. Přibližně 12,8 milionu lidí je ohroženo nedostatkem potravin a akutní podvýživou. Děti nakažené ebolou naléhavě potřebují lékařskou pomoc.

**Dopady válek a dlouhodobých klimatických změn na děti**

››› Téměř tři z deseti dětí, dospívajících v zemích zasažených válkou či dlouhodobými klimatickými změnami, neumějí číst ani psát. To je třikrát víc než celosvětový průměr. I proto jsou programy zaměřené na základní vzdělání letos hlavní prioritou UNICEF. Na jejich podporu bude směřovat celá čtvrtina z celkového objemu prostředků, které UNICEF i díky laskavé podpoře českých dárců na pomoc dětem vynaloží.

››› Pro většinu dětí v oblastech postižených válkou nebo extrémní chudobou je škola jen snem. Kvůli stálým bojům a násilí jsou školní budovy zničené nebo uzavřené. V nejchudších oblastech si rodiče často nemohou dovolit pořídit dětem ani ty nejzákladnější školní pomůcky, jako jsou tužky a sešity. Místo školy musejí děti už odmalička pracovat, aby pomohly uživit rodinu.

››› Pro řadu dětí cesta do školy znamená i několik hodin chůze denně, během níž jsou především dívky vystaveny velkému riziku útoků. V nejchudších regionech jsou také školní třídy často přeplněné a nedostatečně vybavené – chybí v nich například jakékoliv hygienické zázemí, což je zejména u dospívajících dívek hlavním důvodem, proč školu nedokončí. Učitelé mnohdy nejsou dostatečně kvalifikovaní a například během období dešťů, kdy se podlaha ve třídě promění v bláto, vyučování odpadá.

››› V Jižním Súdánu dokončí základní školu jen jedno z deseti dětí – a nejsou to téměř nikdy dívky. V zemích postižených konflikty 33 % dívek přestane chodit do školy dříve, než se naučí alespoň ty nejzákladnější dovednosti. Totéž potká 24 % chlapců. V zemích, které se vyznačují dlouhodobou nestabilitou a chudobou, jako je např. Niger, Čad, Jižní Súdán nebo Středoafrická republika, neumí číst ani psát až 76 % lidí mladších 24 let.

## PROJEKT DOBRÝ START DO ŽIVOTA

Cílem kampaně českého UNICEF, která byla pod názvem „Dobrý start do života“ zahájena 27. dubna 2018, je zabránit zbytečným úmrtím dětí a získat finanční prostředky na dobrý start do života pro 7 000 novorozených dětí v nejchudších zemích světa prostřednictvím zajištění zdravotní péče, pomůcek pro bezpečný a sterilní porod, správné hygieny a výživy, včetně vyškolení zdravotnického personálu a zajištění osvětových programů UNICEF, zaměřených na rozvoj vzdělanosti žen a dívek. Do konce roku 2018 se podařilo dosáhnout výtěžku ve výši **2 595 816 Kč**, který zajistí v nejchudších zemích světa dobrý start do života pro **2 812 dětí**. Kampaň pokračuje i v roce 2019.

Patronkou projektu Dobrý start do života je vyslankyně dobré vůle UNICEF, herečka **Jitka Čvančarová**, partnerem projektu je **Česká společnost porodních asistentek**.

›› *„Život je ten největší dar. Každé dítě, bez ohledu na to, kde se narodilo, má na život právo. Tomu věřím jako člověk, jako matka a jako vyslankyně dobré vůle UNICEF,“* řekla k projektu Dobrý start do života Jitka Čvančarová, která se stala jeho patronkou.
(Na fotografii je Jitka Čvančarová při návštěvě očkovacích projektů UNICEF v Mali v roce 2011.)

**Co je zapotřebí pro dobrý start do života 1 dítěte v nejchudších zemích:**

- 3 dávky očkovací látky proti neonatálnímu tetanu pro těhotnou ženu, včetně jehly a boxu pro bezpečnou likvidaci biologického materiálu – **13 Kč**
- Sterilní souprava porodní asistentky pro 1 bezpečný porod – **110 Kč**
- Páska pro identifikaci novorozence – **2 Kč**
- Kostka mýdla – **3,30 Kč**
- Hřejivá deka – **156 Kč**
- Registrace při narození 1 dítěte, včetně zkráceného rodného listu – **25 Kč**
- Základní antibiotika vhodná pro novorozence – **8,30 Kč**
- Proočkování 1 dítěte (kompletní očkovací dávky proti tuberkulóze, černému kašli, spalničkám, tetanu, dětské obrně a záškrtu, jednorázové jehly, chladicí box) – **600 Kč**

**Vše potřebné pro dobrý start do života pro 1 dítě = 918 Kč.**

Každý den ve světě zemře 7 000 novorozenců, 1 milion miminek se nedožije ani druhého dne života. Umírají proto, že se narodili v chudobě, ve válce nebo v obtížně dostupných oblastech, kde nemají přístup ani k základní zdravotní péči.

Děti, které přijdou na svět v chudých komunitách, čelí až 1,4násobně vyššímu riziku úmrtí než ty, které se narodí ve vyspělých zemích. Dalším faktorem, který významně ovlivňuje úmrtnost, je vzdělání matky: děti nevzdělaných matek jsou vystaveny dvojnásobnému riziku oproti dětem, jejichž matky vychodily alespoň základní školu. Proto také jednou z priorit UNICEF je zajistit možnost chodit do školy všem dívkám a prostřednictvím komunitních programů ženy a dívky seznámit s principy správné hygieny a výživy, včetně informací o důležitosti náležitých odstupů mezi porody a metodách plánovaného rodičovství.

Klíčem k záchraně dětí, které umírají zbytečně, je dostatek zdravotnických zařízení, odborného personálu a vybavení, které bude snadno dostupné co největšímu počtu obyvatel. Úkol je to obrovský – např. v Somálsku připadá 1 lékař či 1 zdravotní sestra na 10 000 obyvatel, ve Středoafrické republice jsou to 3 lékaři. Navíc miliony matek v nejchudších zemích dlouhodobě strádají podvýživou, a jejich narozené děti tudíž mají velmi nízkou porodní váhu – více než 20 % dětí umírá právě proto, že se kvůli podvýživě matky nemohly dostatečně vyvinout.

V Bhútánu, kam je určena část výtěžku kampaně Dobrý start do života, se velká část dětí rodí předčasně a mnohé z nich v odlehlých regionech, kde se počet zemřelých miminek dá často jen odhadovat. Ve Rwandě je situace podobná: až 38 % dětí se rodí nedonošených, některé váží méně než kilogram. Důvodem jsou infekce, hornatý terén i to, že ženy až do poslední chvíle pracují na poli. Například nemocnice v Ruhengeri pečuje o 700 000 lidí z celého okresu a každý den se v ní narodí asi 20 dětí. Nemocnice soustředí jen komplikované případy, proto je až 40 % porodů vedeno císařským řezem, u kterého jsou základní podmínkou přežití hygienické podmínky na sále a vyškolený personál.

Cíl nové kampaně UNICEF je tedy daný: zvýšit počet pracovníků nemocnic a zdravotnických center a zlepšit péči, kterou mohou matkám věnovat. Kromě vyškoleného personálu je také nezbytné základní vybavení: bezpečný zdroj čisté vody a mýdlo (35 procent nemocnic v 54 zemích nemá zdroj pitné vody ani mýdlo na umytí rukou), generátor elektřiny, jednoduché porodnické a diagnostické nástroje a tišící léky pro matku. A k tomu osvětové programy, zaměřené na správnou péči o děti.

## MISE DO BHÚTÁNU V ROCE 2018

V únoru 2018 navštívila projekty UNICEF v Bhútánu stálá představitelka ČR při OSN Marie Chatardová. Bhútán navštívila z titulu svého předsedání Hospodářské a sociální radě OSN za účelem debaty o naplňování Agendy 2030 a jejích cílů udržitelného rozvoje. Po návštěvě projektů UNICEF, jimž věnovala 2 dny, řekla: *„Dva dny věnované projektům podporovaným UNICEF ve mně zanechaly hluboký dojem a do programu výborně zapadly: zlepšení životních podmínek mladých mnichů, konkrétní výsledky v oblasti zdravotnictví, odhodlání, rozzářené oči dětí. I toto vše je přece udržitelný rozvoj!"*

Bhútán je jednou ze zemí, kde UNICEF ČR již řadu let pomáhá zlepšovat životní podmínky dětí. Z příspěvků českých dárců ve výši 3 474 097 Kč UNICEF mj. vybudoval toalety s koupelnou a zařízení pro mytí rukou v klášterních školách Weringla a Jarogang, kde v současnosti žije více než 57 dětských mnichů. Celkem v 53 klášterních školách byly instalovány vodní filtry a zařízení pro ohřev vody. Získáním přístupu k hygienickému zázemí již mniši nemusejí čekat v dlouhé frontě, aby použili toaletu nebo se vykoupali, a v klášterech díky tomu výrazně poklesla i nemocnost.

UNICEF vyškolil 60 představených klášterů (mužských i ženských) ve správné hygieně a prevenci přenosu infekčních onemocnění, stejně jako základech výuky angličtiny a matematiky, aby mohli tyto znalosti předat svým svěřencům. Odborným školením prošlo též 38 mnichů, kteří se v klášterech budou starat o vodní čerpadla a zajišťovat běžné opravy.

Ve spolupráci s místním úřadem pro správu klášterů UNICEF současně rozvíjí osvětu k místním komunitám, aby děti vstupovaly do kláštera až ve věku, kdy toto vážné životní rozhodnutí učiní z vlastního přesvědčení.

*››› Marie Chatardová a zástupce UNICEF Bhútán Rudolf Schwenk při návštěvě komunitního zdravotnického střediska v Drugyel v okrese Paro.*

*››› Díky pomoci UNICEF z České republiky byly v klášterní škole Chorten Nyingpo vybudovány zdroje pitné vody a hygienické zázemí pro dětské mnichy. Na fotografii Marie Chatardová testuje improvizované zařízení pro mytí rukou, které bylo instalováno při příležitosti Světového dne vody.*

## PŘÁTELÉ DĚTÍ UNICEF

Pravidelná podpora Přátel dětí UNICEF nám umožňuje rozvíjet dlouhodobé programy pomoci strádajícím dětem ve více než 150 nejchudších zemích a okamžitě reagovat v případě přírodní katastrofy nebo ozbrojeného konfliktu. Výši finančních příspěvků si určují příznivci sami podle svých možností a o jejich využití od nás každoročně dostávají zpětnou informaci.

Mezi dlouhodobé programy, které UNICEF díky pravidelné podpoře svých příznivců rozvíjí, patří projekty zaměřené na zdraví, výživu, vzdělání, zdravotně nezávadnou vodu a hygienu, na boj s HIV/AIDS, na ochranu dětí před nejrůznějšími formami násilí, zneužívání a vykořisťování a mnohé další. Pro dlouhodobé zlepšení situace ohrožených dětí v jednotlivých oblastech je důležité, aby všechny tyto programy byly rozvíjeny současně, a proto jsou pravidelné příspěvky Přátel dětí UNICEF rozkládány dle aktuálních potřeb v daných oblastech. Předchází se tak situacím, kdy by nebylo možné některé programy pomoci rozvíjet z důvodu nižší atraktivity pro dárce.

Finanční rezervy pro případy náhlých krizových situací přírodních katastrof a válečných konfliktů, které je možné díky pravidelné podpoře dárců vytvářet, umožňují UNICEF reagovat na nastalou situaci zajištěním potřebné krizové pomoci již v řádu několika hodin od vzniku události.

Pravidelné měsíční příspěvky v jakékoliv výši jsou proto pro pomoc strádajícím dětem velice důležité, v podmínkách nejchudších zemí a v situacích katastrof může i jen malá částka znamenat rozdíl mezi životem a smrtí ohroženého dítěte. Například 260 Kč měsíčně zajistí za rok 3 krizové sady pro rodinnou hygienu, z nichž každá obsahuje základní hygienické pomůcky a přípravky pro pětičlennou rodinu na jeden měsíc, nebo 365 Kč měsíčně zajistí za rok terapeutickou výživu pro úplné vyléčení 3 dětí strádajících těžkou podvýživou.

V průběhu roku 2018 se díky dobrovolným příspěvkům **21 853 Přátel dětí** z České republiky podařilo získat na podporu programů UNICEF částku ve výši **55 119 405 Kč**.

UNICEF ČR pro oslovení široké veřejnosti a rozšiřování programu Přátelé dětí využívá nejrůznější akviziční kanály – zejména televizní vysílání, sociální sítě a elektronickou a tištěnou inzerci. Naše komunikace s Přáteli dětí je vedena zejména podle jejich potřeb (zasílání potvrzení o přijetí daru, informací o výsledcích naší činnosti či o možnostech dalšího zapojení do činnosti UNICEF) a striktně podle platných zásad GDPR.

## Multimediální kampaň projektu Přátelé dětí UNICEF

Multimediální kampaň na podporu projektu Přátelé dětí UNICEF probíhala v roce 2018 v průběhu celého roku s využitím online i offline akvizičních kanálů. Pro online část kampaně jsme využili především naše webové i facebookové stránky a weby našich partnerů – jednalo se zejména o zveřejňování článků, fotografií a bannerů. Offline část kampaně zahrnovala umístění tištěné inzerce, články a inzeráty v partnerských médiích a velmi silnou DRTV kampaň. Celkem v průběhu roku na základě multimediální kampaně začalo přispívat **2 484** nových Přátel dětí UNICEF.

FTV Prima v průběhu roku 2018 na podporu projektu Přátelé dětí UNICEF poskytla charitativní prostor pro odvysílání celkem 324 televizních spotů o délce 60 sekund a 109 spotů o délce 30 sekund (v lednu, březnu, dubnu, červenci, srpnu, říjnu a prosinci). Na televizních obrazovkách kanálů FTV Prima se na oslovení nových pravidelných dárců vystřídaly 2 koncepty spotů – z mezinárodní produkce UNICEF (celkem 3 spoty – Alakii, Umara, Rohingové) a série 4 spotů „Přátelé dětí UNICEF“, které pro UNICEF ČR v roce 2017 vyrobila produkční společností FRMOL se čtyřmi skutečnými Přáteli dětí. V letních měsících byla kampaň podpořena také rozhlasovými charitativními spoty odvysílanými na rádiích Impuls, Rock Zone, Český Impuls, ČAS a Český rozhlas Hradec Králové. Rádiovým spotům propůjčili své hlasy herci Petr Stach a Jiří Bartoška.

››› Alakii je dvouletá dívka z Jižního Súdánu, která trpí akutní podvýživou. V zemi je situace s nedostatkem potravy tak vážná, že v únoru 2017 byl oficiálně vyhlášen hladomor.

››› Umara je sedmiměsíční chlapec z Nigérie, strádající akutní podvýživou. Jen v Africe podvýživou trpí 59 milionů dětí ve věku do pěti let, z nichž 14 milionů strádá jejími vážnými akutními formami.

››› V rámci nové kampaně na pomoc dětem Rohingů vytvořil UNICEF televizní spot, kterému v ČR propůjčila hlas vyslankyně dobré vůle UNICEF, herečka Jitka Čvančarová. Ta zároveň vzkazuje divákům: *„My v České republice si to neuvědomujeme, ale všude ve světě není samozřejmostí spláchnout záchod nebo si natočit vodu. Největší radost mně osobně uděláte, když darujete život. Prosím, pomozte.“* V táborech, kde Rohingové musejí žít, jsou v současné době nejvíce zapotřebí léky proti choleře, hygienické soupravy a tablety na vyčištění vody.

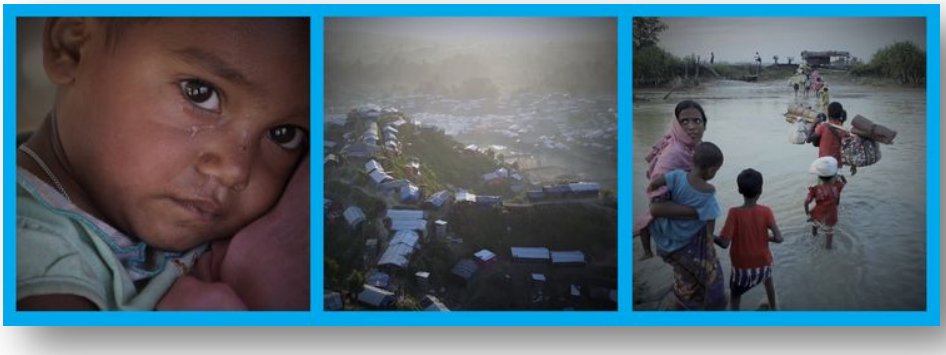

››› Protagonisté čtyř spotů „Přátelé dětí UNICEF“ jsou skuteční pravidelní přispěvatelé UNICEF – Přátelé dětí: Petr je herec, Zuzana lékařka, Pavel soudní znalec a Petra učitelka. Série těchto spotů získala významné ocenění při udělování Cen Fóra dárců 2017: Cenu poroty v kategorii Veřejně prospěšný spot. Spoty pro UNICEF ČR vytvořila produkční společnost FRMOL bez nároku na honorář.

## ADRESNÉ OSLOVENÍ DÁRCŮ A SBÍRKY

V roce 2018 jsme adresným oslovením v České republice získali prostředky pro podporu těchto sbírek UNICEF na pomoc dětem:

- Nezávadná voda
- Dobrý start do života
- Vzdělání
- Humanitární krize v Jemenu
- Boj proti podvýživě

Adresné oslovení (Direct Mail – DM) rozesíláme našim přispěvatelům dle databáze, která je soustavně doplňována a aktualizována. Ke konci roku 2018 obsahovala tato databáze téměř 33 000 přispěvatelů, kteří podporují UNICEF minimálně jedenkrát do roka a reagují na jedno z adresných oslovení či na aktuální výzvy v případě humanitární katastrofy. Pro rozšíření databáze UNICEF jsme v roce 2018 oslovili i nové adresáty, když jsme adresným oslovením kontaktovali 250 000 nových potenciálních přispěvatelů. Osloveními, zaměřenými na humanitární problémy světa (a dětí především), kontaktujeme ženy i muže z velkých i malých měst, všech věkových kategorií nad 18 let.

### ▪ DM 1: Nezávadná voda

Adresné oslovení ze dne 12. 3. 2018, kterým jsme kontaktovali 21 092 aktivních přispěvatelů, přineslo na podporu přístupu k nezávadné vodě a hygieně celkovou částku 2 740 883 Kč.

Čistá voda, toalety a dobré hygienické návyky jsou pro přežití a zdravý rozvoj dětí nezbytné. Ve světě však nedostatkem pitné vody stále strádá 663 milionů lidí a 159 milionů lidí je nuceno pít závadnou vodu z povrchových zdrojů. Na nemoci způsobené nedostatkem vody a hygienického zázemí ve světě denně umírá více než 800 dětí.

UNICEF na pomoc dětem v krizových oblastech dodává tablety na čištění vody, jako trvalé řešení přístupu k nezávadné vodě buduje studny, zavádí pitnou vodu do škol, ve kterých buduje i umývárny a oddělené toalety pro chlapce a dívky, školí v zásadách správné hygieny dobrovolné zdravotníky a s jejich pomocí a prostřednictvím osvětových programů i celé komunity. Vybudování zdroje pitné vody je pro děti (zejména dívky) obrovským darem též z toho důvodu, že mají-li vodu v blízkosti domova, nemusejí pro ni na úkor školní docházky chodit i několikrát denně ke vzdáleným řekám a jezerům, ale v získaném čase mohou řádně chodit do školy.

Jako součást prvního DM jsme všem dárcům odeslali ročenku Přehled roku 2018 s informacemi o činnosti UNICEF a využití finančních prostředků. Přiložen byl též letáček s informací o Obecném nařízení na ochranu osobních údajů – GDPR (General Data Protection Regulation), které vstoupilo v platnost 25. května 2018, s ujištěním, že máme oprávněný zájem osobní údaje uchovávat a používat za účelem komunikace s dárci a za účelem zpracování osobních údajů ze zákonných důvodů v souvislosti s plněním právních povinností UNICEF.

*››› „Nejdřív jsem měla velikou žízeň. Cítila jsem se slabá a moc se mi chtělo spát. Potom přišly bolesti a křeče. Třásla jsem se jako zimou a vůbec to nešlo zastavit," popisuje devítiletá Sulem Hire z vesnice Hadhawe v Etiopii stav, který nastává, když člověk delší dobu nepije.*

### ▪ DM 2: Dobrý start do života

Adresné oslovení ze dne 11. 6. 2018, kterým jsme požádali 20 221 aktivních příznivců o podporu projektu „Dobrý start do života", přineslo výtěžek ve výši 2 486 982 Kč.

Na celém světě zemře každý den 7 000 novorozenců. Tyto děti umírají zbytečně během prvních 24 hodin po narození: na udušení, sepsi a infekce dýchacích cest. Jsou to děti, které se narodily na špatném místě, v extrémní chudobě, v oblastech, kde probíhají boje nebo tam není dostupná ani základní zdravotní péče.

Přitom rozdíl mezi životem a smrtí mohou mnohdy znamenat jen dvoje ruce – nejdřív ruce školené porodní asistentky a pak ruce maminky. Odpovídající zdravotní péče by měla být samozřejmostí pro všechny těhotné ženy – od odborných konzultací po prohlídky a osvětu v oblasti kojení a péče o novorozence. Až příliš mnoho žen však rodí své děti bez jakékoli pomoci, a nemají tak ani možnost naučit se například správně kojit. Až příliš mnoho jejich dětí pak umírá v prvním měsíci svého života. Jejich matky následně brzy otěhotní znovu a začarovaný kruh se opakuje, nemluvě o zdravotních rizicích pro samotné ženy.

UNICEF proto na celém světě rozvíjí jednoduché, relativně levné, ale přitom velmi účinné programy, které zajišťují záchranu nejmenších dětí během porodu a v kritické době po narození. Současně dbáme na osvětu a programy odpovědného rodičovství, které přispívají ke snižování porodnosti v nejchudších zemích, stejně jako projekty zajišťující obživu nejchudším komunitám. Tam, kde neexistují sociální dávky nebo starobní důchody, jsou totiž pro rodiče jedinou nadějí na zajištěné stáří jejich děti.

To, co děti prožijí během prvních tří let svého života, zásadně ovlivní celou jejich budoucnost. Pokud během tohoto období nemají dostatečnou péči a vyváženou stravu, budou tělesně zaostávat a ani jejich mentální schopnosti se nikdy plně nerozvinou.

Spolu s touto žádostí jsme našim dárcům ve formě pohlednice zaslali fotografii UNICEF ve formě pohlednice, na níž byla uvedena základní fakta o novorozenecké úmrtnosti.

## ▪ DM 3: Vzdělání

Adresné oslovení ze dne 11. 9. 2018 přineslo na podporu vzdělávacích programů částku ve výši 2 003 086 Kč. S žádostí o pomoc jsme oslovili celkem 16 971 stávajících příznivců.

Vzdělání je pro život člověka naprosto zásadní, školní rok přesto nezačal pro všechny děti stejně. V září 2018 chybělo ve školních lavicích 61 milionů dětí. Důvody, proč nemohou chodit do školy, jsou různé: narodily se do nejchudších rodin, a tak místo školy pracují, aby pomohly rodinu uživit, žijí v oblastech, kde není bezpečno, jejich školy zničil ozbrojený konflikt či přírodní katastrofa.

UNICEF proto rozvíjí relativně levné, ale účinné programy, které nedělají rozdíly mezi dětmi a zajišťují jim přístup ke vzdělání: stavíme školy, školíme učitele, do krizových oblastí dodáváme školní pomůcky a stany. Současně jednáme s úřady jednotlivých zemí, aby odstranily překážky, které dětem brání chodit do školy, jako jsou například školní poplatky nebo povinnost nosit uniformy, které si chudé rodiny nemohou dovolit.

Vzdělání dětí je tou nejlepší investicí, kterou můžeme učinit: jako rodiče, jako společnost i jako celé lidstvo. Vzdělaní lidé mají v životě lepší uplatnění a jsou přínosem pro svou zemi a kulturu. U dívek má vzdělání navíc ještě jeden důležitý dopad: ty, které chodí do školy, mají později v životě méně dětí, o které se lépe postarají. Dostat do školy všechny holčičky je tak jediným osvědčeným způsobem, jak snižovat porodnost, aniž by se vytvářela demografická nerovnováha.

**Anna, 12 let, Ukrajina**

Škola v obci Toškivka byla srovnána se zemí během bojů v roce 2014. Vyučování se již podařilo částečně obnovit, školní jídelna, tělocvična a šatny jsou však stále zničené. „Zameškala jsem skoro půl roku, museli jsme se skrývat u tety ve sklepě. Bez jídelny to není ono. Když si doma zapomenu svačinu, celý den mám hlad a na hodinách mi kručí v břiše."

**Ewe, 10 let, Jižní Súdán**

Ewe vyráží každé ráno k Nilu pro vodu. „Kamarádkám trvá cesta tam a zpátky dvě hodiny, ale s jednou rukou unesu jen jeden kanystr, takže musím jít za den dvakrát. Vyučování nestihnu, pomáhám na poli mamince. Ráda bych se do školy někdy podívala. Chtěla bych si umět přečíst nějakou knížku jako ostatní."

**Nawab, 12, Bangladéš**

„Musím uživit sebe a sestru, rodiče nám loni umřeli. Vybírám na skládce kozí kůže. U nás před domem je vařím v kotli s rozpouštědlem tak dlouho, až vznikne lepidlo. Prodávám ho na stavbách." Nawab si vydělá okolo 60 Taka (cca 15,80 Kč) za den. Ve škole chybí už víc než rok.

**DM 4: Humanitární krize v Jemenu**

Adresné oslovení ze dne 19. 11. 2018 přineslo na podporu dětí v Jemenu, kde probíhá nejhorší humanitární krize současnosti, částku 4 852 837 Kč. S žádostí o pomoc jsme oslovili 42 552 stávajících jednorázových příznivců a část dárců z projektu Přátelé dětí UNICEF.

I v roce 2018 byl Jemen pro děti jedním z nejnebezpečnějších míst světa. Vleklý konflikt zničil infrastrukturu a zdroje obživy, dlouhodobé sucho a neúroda spolu s blokádami způsobily absolutní nedostatek potravin. Smrtelnému riziku jsou vystaveny především nejmenší děti. Humanitární pomoc potřebuje 22 milionů lidí, z nichž děti tvoří polovinu. Podle posledních údajů nutně potřebuje krizovou potravinovou pomoc 4,7 milionu dětí, téměř 400 000 z nich strádá nejvážnějšími formami podvýživy a jejich životy jsou vážně ohroženy. Zemi sužuje katastrofální nedostatek pitné vody a očekává se třetí vlna epidemie cholery (do konce roku 2018 cholerou onemocnělo již 1,2 milionu lidí).

I když jsou dodávky a distribuce pomoci kvůli konfliktu a blokádám komplikované, podařilo se s pomocí vyjednávání lodě s humanitární pomocí do země dostat a s jejich pomocí zajistit mj. léčebnou péči téměř pro 300 000 nejmenších dětí s akutní podvýživou, dodávky výživových přípravků pro 700 000 dětí do pěti let, vakcíny proti obrně pro více než 5 milionů dětí, vakcíny proti spalničkám téměř pro milion dětí, přístup k nezávadné vodě pro 6 milionů lidí, přípravky na úpravu a dezinfekci vody pro 4 miliony lidí v oblastech výskytu cholery, osvětu a poradenství v prevenci cholery pro 6 milionů lidí, přístup ke vzdělání pro 650 000 dětí a psychosociální pomoc pro 600 000 dětí. Pro zajištění této pomoci má UNICEF v Jemenu několik desítek místních i mezinárodních pracovníků a po celé zemi spolupracuje s 6 500 proškolenými dobrovolníky a s vůdci komunit.

*››› Pětiletý Tarik strádající těžkou podvýživou leží v nemocnici ve městě Abs v provincii Hajjah. Jeho stav se zhoršoval celé dva roky, teprve nyní však jeho rodina našetřila na to, aby ho vůbec mohla převézt k lékaři.*

## ▪ DM 5: Boj proti podvýživě

Na adresná oslovení z 19. a 27. 11. 2018, kterými jsme oslovili 250 000 nových potencionálních příznivců s žádostí o podporu projektu Boj proti dětské podvýživě, přispělo 3 674 nových příznivců celkovou částkou 1 817 200 Kč.

Získané finanční prostředky byly určeny na zřízení a provoz výživových center, na zajištění speciální terapeutické výživy Plumpy'Nut, vitaminů a dalších výživových doplňků, na proškolení matek v zásadách správné výživy a o důležitosti kojení a plánovaného rodičovství, na podporu projektu „dobytčích bank“, zajišťujícího nejchudším rodinám postiženým suchem a neúrodou domácí zvířata a odolné plodiny, aby měly možnost obživy a mohly se o sebe samy postarat.

Všichni adresáti byli osloveni poprvé, a proto součástí žádosti byly vedle informací o podvýživě a způsobech boje proti ní i základní informace o činnosti UNICEF a ochraně osobních údajů.

*››› Desetiletou Reham objevila během svých pochůzek v komunitě Sanhan v Jemenu místní dobrovolnice UNICEF. Drobounká dívenka, oslabená podvýživou a strádáním, ležela doma ve vysokých horečkách. Návštěva vyškolené dobrovolnice, která zajistila přesun do zdravotnického zařízení, Reham zachránila život. Ve výživovém centru pod odborným dohledem dostávala potřebnou pomoc: v prvních dnech léky a výživu nitrožilně, později jí byla podávána rehydratační sůl v roztoku. Nyní je již mimo ohrožení života.*

## DÁRKY PRO ŽIVOT

Projekt Dárky pro život umožňuje našim příznivcům darovat skutečnou humanitární pomůcku z centrálního skladu UNICEF, která pomůže dětem v krizových situacích k záchraně života nebo k zlepšení jeho kvality v některé ze 150 zemí světa, kde UNICEF pracuje. Projekt je určen dárcům, kteří si přejí, aby jejich pomoc dětem byla co nejkonkrétnější, a tak v nabídce Dárků pro život naleznete vodní čerpadla, školní toalety, vakcíny proti smrtelným dětským nemocem, testy na zjištění HIV, krizové balíčky pro rodinnou hygienu, stany pro krizové situace, soupravy první pomoci, zimní oblečení, ale i věci, které by měly být součástí každodenního života dítěte, jako jsou školní sešity, tužky, batohy a jiné vzdělávací nebo sportovní potřeby.

Nabídka jednotlivých položek Dárků pro život se každoročně aktualizuje podle reálných potřeb dlouhodobých programů či aktuálně upravuje podle momentálních potřeb nastalých krizových situací. V roce 2018 obsahovala celkem 35 Dárků pro život, které bylo možné zakoupit prostřednictvím e-shopu na www.darkyprozivot.cz, tištěného a elektronického katalogu, v prodejně UNICEF v Rytířské ulici v Praze a na benefičních akcích UNICEF, pořádaných po celé ČR.

V roce 2018 bylo možné díky podpoře příznivců projektu Dárky pro život z České republiky zakoupit humanitární pomůcky v celkové hodnotě **2,17 milionu Kč**, které byly dodány strádajícím dětem do **68 zemí** světa.

Pomoc českých příznivců projektu Dárky pro život v roce 2018 znamená např.:

- **24 851** kusů zimního oblečení pro děti od 3 měsíců do 16 let
- **202 799** balení terapeutické výživy Plumpy‘Nut
- **907 841** školních batohů
- **30 128** měřítek na podvýživu
- **50 569** knížek pro děti
- **33 070** věder na vodu

Každý dárce po zakoupení Dárku pro život obdrží darovací certifikát, který osvědčuje druh a hodnotu daru a který mu podle jeho přání bude zaslán buď v papírové, nebo elektronické podobě. Darovací certifikát bývá často dárci využíván i jako dárek blízkým osobám nebo jako poděkování, a proto největší zisk z tohoto projektu každoročně bývá v předvánočním období. Kromě darovacího certifikátu obdrží každý dárce potvrzení o přijetí bezúplatného plnění a v průběhu prvního čtvrtletí následujícího roku také elektronickou informaci o tom, kde jeho dar pomohl dětem.

Projekt Dárky pro život byl v roce 2018 podpořen TV reklamou, rádiovými spoty, elektronickou i tištěnou inzercí a elektronickými newslettery. Významná byla jeho podpora vyslanci dobré vůle UNICEF a dalšími veřejně známými osobnostmi – např. spoty pro vánoční kampaň podpořili svým hlasem herečka a vyslankyně dobré vůle UNICEF Jitka Čvančarová a herec Jan Přeučil.

Více informací a videa pro internet a televizi naleznete na YouTube kanálu UNICEF ČR.

Nejvíce Dárků pro život z České republiky putovalo do krizových oblastí, kde děti pomoc potřebovaly nejvíce. Mezi dárky, kterých jste dětem darovali nejvíce, patří balíček pro záchranu životů, pitná voda, terapeutická výživa, očkování nebo školní pomůcky.

*››› Terapeutická výživa zachránila život například i malé Sabě z města Hudajdá v Jemenu, která strádala vážnou akutní podvýživou, komplikovanou vysokými horečkami.*

# VAŠE DÁRKY PRO ŽIVOT UŽ POMÁHAJÍ DĚTEM

**24 851**
kusů zimního oblečení pro děti od 3 měsíců do 16 let

**907 841**
školních batohů

**50 569**
knížek pro děti

**202 799**
balení terapeutické výživy Plumpy'Nut

**30 128**
měřítek na podvýživu

**33 070**
věder na vodu

# VAŠE DÁRKY PRO ŽIVOT DODANÉ V ROCE 2018

## Vaše dary a pomoc byly poslány do těchto zemí:

| POLOŽKA | MNOŽSTVÍ | ZEMĚ |
|---|---|---|
| **PORODNÍ PÉČE** | | |
| Dětská resuscitační sada | 1 035 | *Pobřeží slonoviny, Etiopie, Uganda* |
| Prášek s obsahem železa pro těhotné matky | 170 000 | *Ghana, Východní Timor* |
| **ZDRAVÉ DĚTSTVÍ** | | |
| Test na zjištění HIV | 9 005 | *Bangladéš, Čad, Guinea - Bissau, Nigérie, Sv. Tomáš a Princův ostrov, Togo* |
| Měřítko na zjištění podvýživy | 30 128 | *Burkina Faso, Středoafrická republika, Čína, Pobřeží slonoviny, Demokratická republika Kongo, Fidži, Indie, Libye, Madagaskar, Mali, Niger, Pákistán, Papua Nová Guinea, Sv. Tomáš a Princův ostrov, Senegal, Togo* |
| Tablety na odčervení | 379 681 | *Afghánistán, Benin, Burkina Faso, Demokratická rep. Kongo, Pákistán, Tanzánie* |
| Léky s obsahem paracetamolu | 35 060 | *Afghánistán, Kamerun, Sv. Tomáš a Princův ostrov* |
| Orální rehydratační sůl | 6 000 | *Severní Korea, Ghana, Haiti* |
| Souprava první pomoci | 1 199 | *Afghánistán, Angola, Etiopie, Gabon, Irák, Keňa, Libanon, Libérie, Malawi, Mali, Palestina , Filipíny, Sv. Tomáš a Princův ostrov, Senegal, Sierra Leone, Tunisko, Uganda* |
| **PITNÁ VODA A HYGIENA** | | |
| Souprava pro rodinnou hygienu | 43 501 | *Bangladéš, Čína, Demogratická rep. Kongo* |
| Tablety na čištění vody | 1 923 | *Keňa, Mauritánie, Nigérie, Uganda, Zimbabwe* |
| Vědro na vodu | 33 070 | *Demokratická rep. Kongo* |
| Krizový balíček pro rodinnou hygienu | 2 140 | *Kamerun, Mali, Mauritánie, Senegal* |
| **KRIZOVÉ SITUACE** | | |
| Zimní oblečení (pro děti od 3 do 16 let) | 24 851 | *Jordánsko* |
| Nepromokavá plachta | 17 460 | *Afgánistán, Demogratická rep. Kongo, Mauritánie, Niger, Papua Nová Guinea, Senegal, Súdán* |

| POLOŽKA | MNOŽSTVÍ | ZEMĚ |
|---|---|---|
| **VÝŽIVA** | | |
| Terapeutická výživa Plumpy'Nut | 202 799 | *Bangladéš, Benin, Středoafrická republika, Čád, Pobřeží slonoviny, Severní Korea, Demokratická rep. Kongo, Ekvádor, Guinea, Jordánsko, Mali, Mauritánie, Nepál, Nigérie, Senegal, Sierra Leone, Tanzanie, Togo, Uganda* |
| **VZDĚLÁVACÍ PROGRAMY** | | |
| Knížky pro děti | 50 569 | *Guinea, Nikaragua, Papua Nová Guinea* |
| Fotbalový míč | 1 076 | *Čína, Kuba, Niger* |
| Tužky | 167 153 | *Burundi, Čína, Kuba, Sierra Leone* |
| Školní batohy | 907 841 | *Afgánistán, Angola, Kambodža, Čád, Čína, Kuba, Demokratická rep. Kongo, Guinea, Mongolsko, Mozambik, Nigérie* |
| Souprava her pro nejmenší | 3 236 | *Burundi, Kamerun, Čína, Džibutsko, Demokratická rep. Kongo, Fidži, Indonése, Mali, Pákistán, Palestina, Papua Nová Guinea, Sierra Leone, Zimbabwe* |
| Škola v krabici | 1 743 | *Angola, Čád, Čína, Indonése, Mozambik, Pákistán, Papua Nová Guinea, Sierra Leone, Zimbabwe* |
| Sešity | 10 656 | *Kuba, Demokratická rep. Kongo, Sierra Leone* |
| **OČKOVACÍ PROGRAMY** | | |
| Vakcíny proti tuberkulóze | 333 710 | *Bangladéš, Komory, Eritrea, Fidži, Libérie, Madagaskar, Sv. Tomáš a Princův ostrov, Sierra Leone, Súdán, Tanzánie* |
| Vakcíny proti tetanu | 27 100 | *Libérie, Tanzánie* |
| Vakcíny proti spalničkám | 574 910 | *Čád, Komory, Džibutsko, Demokratická rep. Kongo, Libérie, Madagaskar, Nigérie, Sierra Leone, Somálsko* |
| Vakcína proti obrně | 724 300 | *Afgánistán, Libérie, Madagaskar, Somálsko, Súdán, Tanzánie* |

UNICEF si vyhrazuje právo rozdělat v odůvodněných případech jiný než Vámi zvolený Dárek pro život, pokud to situace v terénu vyžaduje. Vždy však zachováme Vámi vybranou kategorii Darku pro Život.

**Jménem dětí z 68 zemí, kterým Vaše Dárky pro život pomohly, Vám děkujeme.**

*Děkujeme Vám!*

unicef | pro každé dítě

## TRVALÝ ODKAZ ZE ZÁVĚTI

Česká republika se postupně začíná řadit mezi země, kde lidé začínají stále více používat závěť jako prostředek k uspořádání osobního majetku a přibývá i těch, kteří se formou závěti podílejí na charitativní pomoci. Díky novému občanskému zákoníku, podle kterého má nyní pořizovatel závěti daleko více možností určit, kdo (a co) bude po něm dědit a za jakých podmínek, narůstá také počet lidí, kteří si nechávají sepsat závěť notářským zápisem, jenž je pro zajištění naplnění poslední vůle nejjistější.

Závěť se ve světě stala tak významným nástrojem, že byl dokonce vyhlášen Mezinárodní den závětí, který připadá na 13. září, a celý měsíc září je připomínán jako Měsíc závětí. Při této příležitosti se UNICEF ČR připojil ke kampani „Měsíc dobročinné závěti“, v rámci níž lidem, kteří se od 13. září do 12. října 2018 rozhodli sepsat notářský zápis závěti a pamatovali přitom alespoň zčásti na dobročinnou organizaci dle svého výběru, byl proplacen notářský poplatek za její sepsání. (Kampaň vyhlásila koalice Za snadné dárcovství, která sdružuje hlavní české neziskové organizace, a UNICEF je jejím členem.)

K podpoře projektu Závěť pomáhá jsme připravili rozsáhlou informační kampaň ve sdělovacích prostředcích, jejichž součástí byly televizní spoty, vytvořené společností FRMOL, a série článků v tištěných i elektronických médiích. Kampaň podpořila i série besed v regionech, při nichž zástupci notářské komory a UNICEF ČR informovali veřejnost o významu závěti pro uspořádání majetkových vztahů a inspirovali potenciální zůstavitele k pomoci strádajícím dětem.

Více informací o kampani a možnostech pomoci dětem najdete na webu unicef.cz.

*››› Jedním z našich nejvýznamnějších zůstavitelů byl pan Karel Gellner, který rozdělil svůj majetek mezi několik organizací včetně UNICEF.*

**Závěť může pomáhat**

››› Na pomoc druhým pamatuje stále více lidí. Mezi jejich nejčastějšími důvody je pomoc těm nejvíce potřebným, touha „něco po sobě zanechat“ a starost o to, jaký svět zanecháme příštím generacím.

››› Dar ze závěti může být dobrou volbou v případě lidí, kteří nemají žádné zákonné dědice. Pokud totiž za svého života nesepíší závěť, jejich majetek připadne státu. (V roce 2017 Úřad pro zastupování státu ve věcech majetkových řešil 1 464 případů odúmrtí v celkové hodnotě 171 milionů korun.) O daru ze závěti na dobročinné účely také často uvažují lidé, jejichž rodina je dobře zajištěna, a oni si tak mohou dovolit část pozůstalosti věnovat na účely, které jim jsou blízké. Anketa serveru Novinky.cz mezi více než 8 000 čtenáři navíc ukázala, že 82,5 procentům z nich by nevadilo, kdyby jejich příbuzní odkázali část svého majetku na dobročinnost.

››› Z hlediska organizací, na něž lidé v závětích pamatují nejvíce, jednoznačně převládají ty, u nichž je jistota, že budou existovat i za 20, 30 či více let.

››› V minulosti se lidé často obávali toho, že sepsání žádosti u notáře je příliš nákladná záležitost – ve skutečnosti stojí sepsání závěti u notáře 1 800 Kč. Mnoho lidí se také bojí sepsat závěť kvůli obavám z brzké smrti. Přitom například průzkum z USA ukazuje, že lidé, kteří sepíší závěť ve prospěch dobročinné organizace, se v průměru dožívají vyššího věku než zbytek populace.

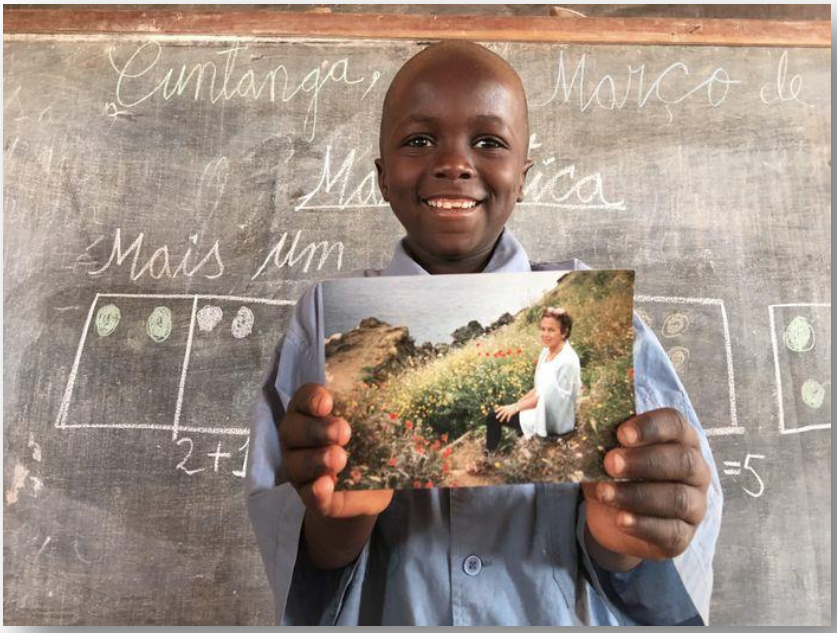

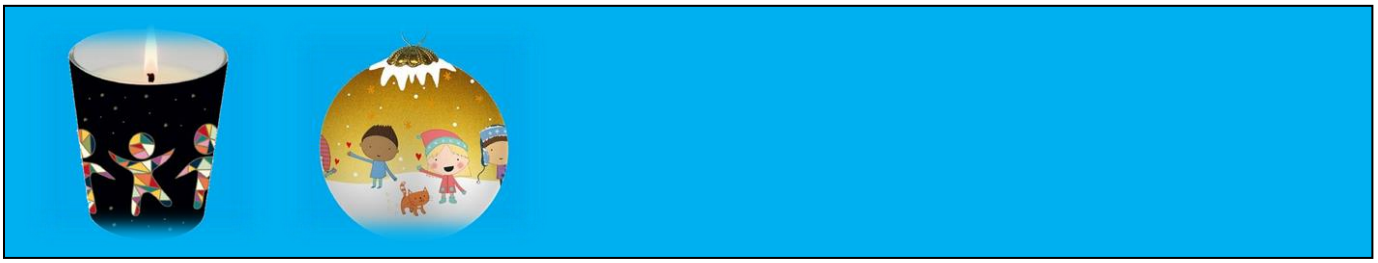

## BLAHOPŘÁNÍ A DÁRKOVÉ ZBOŽÍ

V roce 2018 pokračoval již čtvrtým rokem prodej blahopřání a dárků UNICEF prostřednictvím licenčního partnera – společnosti Belarto, která licenční prodej zboží UNICEF zajišťuje již několik let i v dalších evropských zemích. Naši zákazníci si oblíbená blahopřání, kalendáře a dárkové zboží s logem UNICEF mohli vybrat z nabídky našeho e-shopu na www.unicefcards.cz, firemní partneři měli k dispozici tištěný katalog vánočního zboží, který jim byl rozeslán koncem září. V roce 2018 si prostřednictvím e-shopu zakoupilo zboží více než 1 700 zákazníků v celkové hodnotě 2 501 400 Kč, z níž UNICEF obdržel **650 838 Kč**.

V prodejně UNICEF v Rytířské ulici v Praze jsme i v roce 2018 pokračovali s prodejem starší kolekce blahopřání a dárků UNICEF (se slevou v průměru 50 %), jejichž sortiment byl obohacen též o nabídku některých designů z nové vánoční kolekce 2018. Většinu roku byla prodejna otevřena jeden den v týdnu, ale v listopadu a prosinci 5 dnů v týdnu, abychom zákazníkům umožnili nakoupit si vánoční dárky. Celkově jsme v roce 2018 v prodejně UNICEF prodali zboží za **386 074 Kč**.

## ADOPTUJ PANENKU A ZACHRÁNÍŠ DÍTĚ

Projekt Adoptuj panenku a zachráníš dítě přinesl v roce 2018 na podporu očkovacích programů UNICEF prostřednictvím panenek nabízených k adopci částku v celkové výši **2 024 892 Kč**, která zajistila očkování proti 6 smrtelným dětským nemocem pro 3 374 dětí. (Od roku 2002, kdy byl v ČR projekt zahájen, do konce roku 2018 přinesl celkem již 31 629 592 Kč, a zajistil tak očkováním proti spalničkám, záškrtu, černému kašli, dětské obrně, tetanu a tuberkulóze záchranu života 52 715 dětí.)

Nejvýznamnějšími akcemi na podporu tohoto projektu v roce 2018 byly benefiční aukce panenek známých osobností v Českém muzeu hudby, soutěž „Miss Panenka Středočeského kraje“ o nejkrásnější panenku vyrobenou žáky základních škol Středočeského kraje a charitativní prodejní akce na základních školách.

Projekt každoročně podporují tisíce jednotlivců i firmy – např. společnosti Fox Hunter a S.C. Johnson se v roce 2018 staly partnery benefiční aukce panenek předních designérů a známých osobností, společnost Paul's Bohemia Trading na podporu očkovacích programů již čtvrtým rokem adoptovala 50 panenek, které pak ještě navíc naším prostřednictvím věnovala znevýhodněným dětem v ČR.

**Co je projekt Adoptuj panenku a zachráníš dítě**

››› Projekt je zaměřen na získávání finančních prostředků na podporu očkovacích kampaní UNICEF, které v nejchudších zemích zachraňují každoročně 3 miliony dětských životů a desítky milionů dalších dětí ochrání před onemocněním některou z dětských smrtelných nemocí, jimž lze předejít očkováním.

››› Panenky podle stanoveného střihu vyrábějí děti i dospělí z celé ČR. Po zhotovení jsou panenky opatřeny symbolickým rodným listem, na kterém jsou kromě údajů o panence uvedeny také jméno a adresa jejího tvůrce. UNICEF pak tyto panenky nabízí k symbolické adopci za 600 Kč, což je částka potřebná k proočkování jednoho dítěte proti 6 hlavním smrtelným dětským nemocem (spalničky, černý kašel, záškrt, dětská obrna, tetanus, tuberkulóza). Lidé, kteří panenku adoptují, zašlou tvůrci blahopřání UNICEF, které obdrží spolu s adoptovanou panenkou, a napíšou na něj zprávu, že u nich panenka našla nový domov a že společně s tvůrcem panenky zajistili proočkování jednoho dítěte.

››› Panenky je možné adoptovat prostřednictvím e-shopu na www.unicef.cz, v pražské prodejně UNICEF v Rytířské ulici a při všech benefičních akcích UNICEF ČR.

## Benefiční aukce panenek

16. ročník benefiční aukce panenek předních českých designérů a známých osobností se uskutečnil 27. listopadu 2018 v Českém muzeu hudby a bylo při něm draženo 26 panenek. Výtěžek aukce ve výši **1 232 000 Kč** přinesl záchranu života v podobě očkování proti šesti smrtelným dětským nemocem pro 2 053 dětí.

Panenky pro aukci vytvořili: Burda Style – Ingrid Oriešková, Eva Čerešňáková, Soňa Červená, Jitka Čvančarová a Jiřina Kachtíková, David Deyl, Josef Dvořák, Vlastimil Harapes, Eva Hrušková a Jan Přeučil, Marie Imbrová, Eva Jiřičná, Petr Kalouda, Věra Martinová, Nadace Preciosa, Bára Nesvadbová a Markéta Kopecká, Petr Nikl a Václav Marhoul, Tereza Pokorná a Jan Kunovský, Liběna Rochová a MUSA, Jan Saudek, Jan Smigmator a Kateřina Smigmator, Kateřina Lubovská Smolíková, Ladislav Špaček, Robert Vano, Michal Viewegh, Karel Voříšek a Markéta Houštecká, Jiří Werich Petrášek, Zátiší Catering

Moderátorem a licitátorem aukce byl Karel Voříšek, průběh večera zpříjemnila vystoupení swingového zpěváka Jana Smigmatora a Dětského baletu Praha. Patronkou projektu Adoptuj panenku a zachráníš dítě a benefičních aukcí je oděvní designérka Liběna Rochová, která pro každou aukci připravuje panenku. Partnery benefiční aukce 2018 byly společnosti Fox Hunter a S.C. Johnson, jejichž zástupci aukci podpořili svou osobní účastí.

Benefiční aukci dlouhodobě podporuje společnost Zátiší Catering, která při ní každoročně sponzorsky poskytuje catering a která pro ni v roce 2018 již potřetí vytvořila dortovou panenku, jež byla dražena na závěr aukce jako překvapení večera.

## FIREMNÍ SPOLUPRÁCE

V roce 2018 probíhala spolupráce s desítkami firem, společností, sdružení a škol, jejímiž nejčastějšími formami byly přímý dar společnosti na programy UNICEF, nákup Dárků pro život, účast na charitativních aukcích, darování části výtěžku z prodeje zboží či produktů dané společnosti či sponzorování našich benefičních aktivit. Stále častěji se firmy snaží zapojovat do fundraisingových aktivit své zaměstnance a klienty, a motivovat je tak k pomoci. Nejvýznamnější byla spolupráce s těmito společnostmi, z nichž většina podporuje UNICEF dlouhodobě:

• Společnost **BOMAR, s.r.o.**, podpořila v roce 2018 programy UNICEF na pomoc dětem a rodinám po zemětřesení a tsunami v Indonésii částkou 130 000 Kč.

• Společnost **Fox Hunter, s r.o.**, podpořila v roce 2018 očkovací programy a programy UNICEF na pomoc dětem v Sýrii celkovou částkou ve výši 345 000 Kč.

• Společnost **Mercury Star, s.r.o.**, podpořila v roce 2018 dlouhodobé programy UNICEF na pomoc strádajícím dětem v nejchudších zemích celkovou částkou 230 997 Kč.

• Společnost **S.C. Johnson, s.r.o.**, dlouhodobý partner UNICEF, podpořila v roce 2018 očkovací programy UNICEF částkou 240 000 Kč.

• Společnost **Slevomat.cz, s.r.o.**, uspořádala on-line sbírky na podporu dlouhodobých projektů UNICEF na pomoc strádajícím dětem s celkovým výtěžkem ve výši 328 879 Kč.

• Společnost **TextilEco, a.s.**, podpořila v roce 2018 dlouhodobé programy UNICEF celkovou částkou 395 843 Kč. Součástí této pomoci byla podpora Velkého vodního večera ke Světovému dni vody a adventního koncertu FOK, jejichž byli partnery. Společnost TextilEco k pomoci dětem motivuje i své zaměstnance, kteří pomáhají pravidelně jako Přátelé dětí UNICEF, a zákazníky v prodejnách Genesis v rámci akcí Týden pro UNICEF.

• Společnost **Tuzi, s.r.o.**, podpořila v roce 2018 projekty na pomoc dětem strádajícím v Jemenu a dlouhodobé programy UNICEF celkovou částkou 140 000 Kč.

• Společnost **VALUE 4industry, s.r.o.**, podpořila celkovou částkou 570 000 Kč projekty UNICEF na pomoc strádajícím dětem v Sýrii a v Jemenu, vzdělávací programy a dlouhodobé programy v nejchudších zemích prostřednictvím nákupu Dárků pro život.

*››› Společnost S.C. Johnson se v roce 2018 stala partnerem benefiční aukce panenek známých osobností. Na snímku jsou zástupkyně společnosti s panenkami, které při aukci na podporu očkovacích programů vydražily.*

*››› Pravidelné každoroční setkání UNICEF ČR s významnými firemními a mediálními partnery, při kterém jsou všem partnerům jako poděkování za podporu v uplynulém roce předány děkovné certifikáty, se v roce 2018 konalo v hotelu Hilton Prague Old Town, který jednací prostor propůjčil bezplatně jako výraz své podpory. Certifikáty partnerům předali vyslanci dobré vůle UNICEF ČR Jitka Čvančarová a Patrik Eliáš a spisovatelka Bára Nesvadbová.*

## BENEFIČNÍ AKCE

V roce 2018 se konala řada benefičních akcí, jejichž cílem bylo podpořit programy UNICEF na pomoc strádajícím dětem a zároveň rozšířit povědomí veřejnosti o práci naší organizace a o situaci dětí ve světě. Mezi nejvýznamnější benefiční akce mj. patřily:

### Adventní koncert FOK pro UNICEF

Tradiční předvánoční koncert Symfonického orchestru hl. města Prahy FOK pro UNICEF, při kterém zaznělo oratorium Stvoření od Josepha Haydna, se konal 12. prosince ve Smetanově síni Obecního domu v Praze. Výtěžek koncertu ve výši 176 420 Kč byl určen na podporu projektu Dobrý start do života. Partnerem koncertu byla společnost TextilEco, která jej podpořila částkou 130 000 Kč.

### Spirituál kvintet pro UNICEF

Benefiční koncert folkové skupiny Spirituál kvintet, který se konal 21. října v pražském kostele U Salvátora, přinesl na podporu vzdělávacích programů UNICEF částku ve výši 94 516 Kč.

## Hvězdy pro UNICEF

Benefiční módní přehlídka Hvězdy pro UNICEF 17. dubna v Českém muzeu hudby přinesla na podporu vzdělávacích programů 102 535 Kč. Modely, které vytvořili přední módní návrháři Liběna Rochová, Petr Kalouda, Taťána Kovaříková, Helena Fejková, Jaroslava Procházková, Miroslav Bárta, Iška Fišárková, Gabriela Páralová a Yvona Leitner, představily Jitka Čvančarová, Heidi Janků, Monika Absolonová, Lenka Vlasáková, Leona Machálková, Jitka Zelenková, Kateřina Kornová, Světlana Nálepková a Klára Oltová. Večerem provázeli Hana Heřmánková a Petr Rajchert.

## Velký vodní večer

Při příležitosti Světového dne vody jsme 23. března uspořádali v pražském Klubu Lávka benefiční akci plnou hudby a zábavy s názvem Velký vodní večer. Jako hosté vystoupili vyslanci dobré vůle Jitka Čvančarová a Patrik Eliáš, spisovatelka Barbara Nesvadbová, herec Josef Dvořák, stand-up komici Karel Hynek a Petr Vydra, básník Anatol Svahilec a zpěvačky a zpěváci David Deyl, Věra Martinová, Jan Smigmator, Madalena João a Martha & Tena Elefteriadu. Moderátory večera byli Karel Voříšek a Pavel Novotný, hlavním partnerem akce byla společnost TextilEco. Výtěžek večera přinesl na programy Voda a hygiena částku 98 660 Kč.

## Kozy pro Rwandu na Prague Food Festivalu

Součástí 12. Prague Food Festivalu byla kampaň UNICEF „Kozy pro Rwandu“, jejíž výtěžek 112 140 Kč podpořil výživové programy ve Rwandě. Návštěvníci mohli projekt podpořit nákupem rwandského pokrmu isombe, který připravila společnost Zátiší Catering ze surovin Kauflandu a který u stánku UNICEF servírovali dobrovolníci a známé osobnosti, mj. Monika Maurerová, Patrik a Petra Eliášovi, Zlata Adamovská, Petr Štěpánek, Jan Smigmator, Jitka Schneiderová, Tomáš Satoranský, Michal Viewegh, Bára Nesvadbová, Adam Kraus, Pavel Maurer, Jana Krausová, Karel Voříšek.

### Dětský balet Praha pro UNICEF

Taneční představení Dětský balet Praha: Pocta Michaelu Jacksonovi, které se konalo 22. června v pražském Studiu DVA divadlo, přineslo na podporu programů UNICEF částku 67 000 Kč. Dětský balet Praha založila a vede Veronika Zídková (na fotografii uprostřed).

### Pečení pro život na Zlín Film Festivalu

Výtěžek z Pečení pro život, které se konalo 29. května ve zlínském obchodním centru Zlaté Jablko a které je každoroční součástí doprovodných akcí Zlín Film Festivalu, přinesl na podporu programů UNICEF 26 637 Kč. Akci podpořili svou účastí herečka Dana Morávková a herci Roman Vojtek a Pavel Nový. Pečení ve Zlíně dlouhodobě organizuje Lenka Mastešová za pomoci studentek Střední a VOŠ zdravotnické ve Zlíně.

### RIDERA SPORTuje pro UNICEF

Tenisový turnaj, který uspořádala 13. června v Ostravě společnost RIDERA a jehož součástí byla i dražba panenky z projektu Adoptuj panenku a zachráníš dítě, přinesl na podporu očkovacích programů UNICEF částku 30 000 Kč.

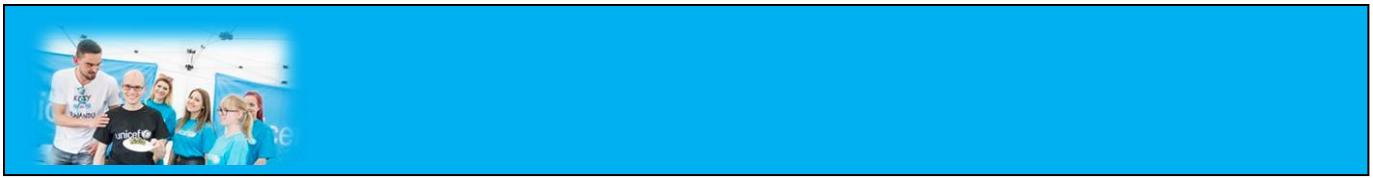

## DOBROVOLNÁ SPOLUPRÁCE

K 31. prosinci 2018 bylo v UNICEF ČR registrováno 4 516 dobrovolníků z celé ČR, kteří nám pomáhají s organizováním benefičních aktivit, workshopů a akcí pro děti, prodávají zboží UNICEF, nabízejí k adopci panenky, zapojují se do osvětové činnosti, administrativních prací v kanceláři UNICEF, pomáhají s překlady rozsáhlejších materiálů, apod.

Někteří dobrovolníci po domluvě s naší kanceláří organizují samostatně různé sportovní, osvětové, kulturní a benefiční akce či prodejní výstavy panenek s výtěžkem pro UNICEF – např. Běh pro UNICEF organizují Beata Čibera a Petra Hüblová, Pečení pro život při zlínském filmovém festivalu zabezpečuje Lenka Mastešová, bazary oblečení v Kroměříži s výtěžkem pro UNICEF organizuje Jarmila Zapletalová. Každoročně před Vánoci pořádá studentský webový portál Sokolská33.cz „Charitativní prodej perníčků pro UNICEF“, které napekli studenti a dobrovolníci Ekonomické fakulty VŠB-TU Ostrava, a Jaroslav Lipavský taktéž v předvánoční době pořádá facebookovou akci „Vzdej se oběda ve prospěch UNICEF“, k níž se připojuje stále více jeho známých a přátel. Za ušetřené peníze všech za jeden oběd pan Lipavský nakoupí Dárky pro život. Charitativní akce s výtěžkem pro UNICEF nebo besedy s pracovníky UNICEF s námi často domlouvají školy z celé ČR.

*››› Dobrovolníci při prodeji vstupenek na výstavu Audio Video Show, která se každoročně koná v Praze a jejíž organizátoři již více než 20 let věnují část výtěžku ze vstupného na podporu programů UNICEF.*

*››› Dobrovolnice Zuzana Kulíčková při podpoře prodeje blahopřání a dárkových předmětů UNICEF oslovuje před prodejnou UNICEF v Rytířské ulici v Praze kolemjdoucí a zve je k nákupu.*

*››› Dobrovolnice Jarmila Zapletalová organizuje již 7 let v Kroměříži dvakrát ročně dobročinné bazary oblečení s výtěžkem pro UNICEF. Zbylé kusy textilu pak nabízí k prodeji přes facebookový profil a z výtěžku nakupuje Dárky pro život. Od roku 2013, kdy bazary začala organizovat, jejich výtěžky překročily částku 321 000 Kč.*

*››› Žákyně Nela Buchtová se svou kamarádkou Sábou si v rámci vánočních trhů v Sedlci u Kutné Hory zajistili stánek, v němž na podporu projektů UNICEF prodávaly vlastnoručně upečené perníky.*

*››› Studentka American Academy of Prague Natálie Vlčková (vpravo) uspořádala na podzim 2018 jako součást projektu Hounted House ve své škole osvětovou akci o UNICEF a jeho programech na pomoc dětem.*

*››› Dětský balet Praha pod vedením Veroniky Zídkové, který již 6 let neodmyslitelně patří k benefiční aukci panenek známých osobností, uspořádal 22. června 2018 benefiční představení ve prospěch programů UNICEF.*

*››› Dobrovolníci UNICEF při vedení dětských workshopů na African Food Festivalu v pražské Botanické zahradě, kde měli návštěvníci možnost ochutnat africké speciality. Děti si mohly vyrobit šamanské masky a kameny nebo si nechat otestovat své znalosti z afrických reálií.*

*››› Vítěznou panenkou soutěže Miss panenka junior 2018 Středočeského kraje se stala panenka Eliška, kterou vytvořila Kamila Řezáčová ze ZŠ Slabce (uprostřed).*

*››› Autoři vítězných panenek soutěže Miss panenka junior Středočeského kraje 2017 a 2018 se zúčastnili exkurze do hlavního humanitárního skladu UNICEF v Kodani, kde měli možnost se se přímo na místě dozvědět, jakým způsobem UNICEF distribuuje humanitární pomoc do zemí, kde pomáhá.*

*››› V obchodním centru Zlaté Jablko ve Zlíně každý rok Lenka Mastešová a její pomocníci ze Střední a VOŠ zdravotnické organizují v rámci Zlín Film Festivalu Pečení pro život, pro které dobroty pečou i děti z Dětského domova Lazy. Akci podpořili herečka Dana Morávková a herci Roman Vojtek a Pavel Nový.*

*››› Ve stánku UNICEF na 12. ročníku Prague Food Festivalu pomáhalo 26 dobrovolníků prodávat produkty UNICEF a vařit tradiční rwandské isombe s rýží. V průběhu tří dnů trvání festivalu se ve stánku UNICEF při přípravě isombe vystřídalo také 16 známých osobností. Na fotografii je s našimi dobrovolnicemi herečka Jitka Schneiderová.*

Projekty UNICEF v roce 2018 dobrovolnou spoluprací významně podpořili také Nikola Schlöglová, Lucie Vyhnálková, Aneta Ševčíková, Kateřina Popková, Milena Kořínková, Radka Žemličková, Sokol Monari, Nataliya Yashchuk, Klára Bachová, Petra Běličová, František Géla, Zbyněk Riedl, Stanislav Hemrle, Petra Jansová, Petr Kallista, studenti Filozofické fakulty Ostravské univerzity. Významná byla pomoc dobrovolníků při gastronomické akci Prague Food Festival.

## Podpora známými osobnostmi

Známé osobnosti podporují naši činnost zejména tvorbou panenek pro benefiční aukci, moderováním akcí, záštitou významných projektů, propůjčením své tváře nebo hlasu při podpoře UNICEF v médiích namluvením televizních a rozhlasových spotů, pro tištěnou inzerci či jinou podporou – v roce 2018 to byli: oděvní designéři Liběna Rochová, Petr Kalouda, Markéta Houštecká, Miroslav Bárta, Yvona Leitner, Iva Pfeiffer, sklářská designérka Kateřina Lubovská Smolíková, výtvarník Petr Nikl, režisér Václav Marhoul, herečky Jitka Čvančarová, Tereza Pokorná, Eva Hrušková, Jitka Schneiderová, Lenka Vlasáková, Zlata Adamovská, Světlana Nálepková, herci Josef Dvořák, Pavel Novotný, Jan Přeučil, Miroslav Táborský, Petr Stach, Roman Vojtek, zpěvačky Věra Martinová, Heidi Janků, Monika Absolonová, Jitka Zelenková, Leona Machálková, Madalena João, Martha a Tena Elefteriadu, operní pěvkyně Soňa Červená, zpěváci David Deyl, Jan Smigmator, tanečník Vlastimil Harapes, tenorista Štefan Margita, spisovatelka Barbara Nesvadbová, spisovatel Michal Viewegh, fotograf Robert Vano, moderátor Karel Voříšek, hokejista Patrik Eliáš, youtuber Jirka Král, básník Anatol Svahilec, architektka Eva Jiřičná, gastronauti Monika a Pavel Maurerovi, basketbalista NBA Tomáš Satoranský a další.

*››› Vyslanec dobré vůle Patrik Eliáš při rozhovoru ve Velkém sále České národní budovy v New Yorku při akci „Celebrating Czech Heritage at Bohemian National Hall“, pořádané pro veřejnost Českým centrem New York ve spolupráci s Generálním konzulátem ČR v New Yorku a Bohemian Benevolent and Literary Association. Při akci byly ve prospěch UNICEF draženy dres a hokejka s podpisem Patrika Eliáše a svatební šaty česko-australské haute couture návrhářky Ivy Pfeiffer s celkovým výtěžkem 12 000 dolarů.*

*››› Herečka a vyslankyně dobré vůle Jitka Čvančarová při dabingu televizního spotu na podporu dětí Rohingů, strádajících v Myanmaru a Bangladéši.*

*››› Oděvní návrhářka Liběna Rochová a herečka a vyslankyně UNICEF ČR Jitka Čvančarová na módní přehlídce Hvězdy pro UNICEF.*

*››› Spisovatelka Bára Nesvadbová a vyslanec UNICEF ČR Patrik Eliáš se zástupkyní společnosti Isolit Bravo při každoročním setkání s partnery.*

*››› Operní pěvkyně Soňa Červená s jednatelem agentury Panda Production Pavlem Kukletou na benefiční aukci panenek známých osobností, kde byla dražena i panenka, kterou pro aukci připravila.*

*››› Vyslanec dobré vůle UNICEF ČR Michal Viewegh na 12. Prague Food Festivalu ve stánku UNICEF nabízí rwandskou specialitu isombe.*

*››› Herec Josef Dvořák, zpěvačka Věra Martinová a swingový zpěvák Jan Smigmator při Velkém vodním večeru k Světovému dni vody.*

*››› Zpěvák David Deyl vystoupil v programu Velkého vodního večera k Světovému dni vody.*

*››› Herec Miroslav Táborský při dabingu nového spotu na podporu darů ze závěti, který vytvořila produkční agentura Frmol.*

*››› Herec Petr Stach namluvil spoty pro kampaň Přátelé dětí UNICEF.*

*››› Youtuber Jirka Král podpořil prodej Dárků pro život v prodejně UNICEF v Rytířské ulici v Praze 1.*

## PODPORUJÍ NÁS

### Finanční podpora

AktivHolding, s.r.o. / Advantage-fl.cz, s.r.o. / BOMAR, spol. s r.o. / Brněnská továrna plstí, s.r.o. / Česká mailingová společnost, s.r.o. / DAGO, s.r.o. / ENED Steel, s.r.o./ ESATRADE, s.r.o. / Fluidtechnik Bohemia, s.r.o. / Fox Hunter, s.r.o. / ISOLIT - BRAVO, spol. s r.o. / Krásná paní, s.r.o. / Kristensson, spol. s r.o. / Krofian CZ, spol. s r.o. / MauMau, s.r.o. / Mehr Wert, s.r.o. / Mercury Star, s.r.o. / MS Pharm s.r.o. / Panda Production, s.r.o. / Paul‘s Bohemia Trading, s.r.o. / PPO GROUP CZ, s.r.o. / Ridera, a.s. / S.C. Johnson, s.r.o. / Středočeský kraj / TextilEco, a.s. / Tuzi, s.r.o. / VALUE 4industry, s.r.o.

### Věcná podpora

1.SDZP družstvo / Acomware, s.r.o. / ADLER Czech, a.s. / Klára Bachová / AK Banyaiová Vožehová / Česká mailingová společnost, s.r.o. / ČSOB, a.s. / Dětský balet Praha / FRMOL, s.r.o. / František Géla / Grand Media, s.r.o. / Grant, s.r.o. / Hotel Hilton Prague Old Town / Andrea Houšková / Hrudka a partneři – advokátní kancelář / IT Play / Jaroušek.Rochová.Architekti / Kaufland Česká republika, v.o.s. / KONFES kongresová technika, s.r.o. / LMC, s.r.o. / Nadace Preciosa / Národní muzeum / N Light / Panda Production, s.r.o. / PORTA DESIGN, s.r.o. / Renata Ptáková / RH Sound, s.r.o. / Zbyněk Riedl / Slevomat.cz, s.r.o. / SOFICO-CZ, a.s. / Stance Communications, s.r.o. / Studio100 – Stanislav Hemrle / Studio LR / Svěřenské fondy a trusty, s.r.o. / Symfonický orchestr hl. města Prahy – FOK / VCCP, s.r.o. / Wedos, a.s. / Zátiší Group, a.s.

### Mediální partneři

A 11, s.r.o. / Burda Praha, s.r.o. / Czech & Slovak Leaders Magazine / časopis Žlutý / Česká televize / Český rozhlas Brno / Český rozhlas Hradec Králové / Deník / Echo / Fond Shop / FTV Prima / Harper‘s Bazaar / Lidové noviny / Magazín ego! / Media Master, s.r.o. / Rádio 1 / Rádio Čas / RÁDIO FAJN ROCK MUSIC / Rádio Impuls / Rádio Krokodýl / Rádio RockZone / Reportér / TV Relax

Český výbor pro UNICEF
Rytířská 539
Praha 1 Staré Město
Zvláštní organizace pro zastupování českých zájmů v mezinárodních nevládních organizacích

Ing. Ivan Ptáčník
Na výsluní 1308, 27711 Neratovice,
Tel.: 608735481,

# ZPRÁVA NEZÁVISLÉHO AUDITORA

Příjemce: **Český výbor pro UNICEF**

se sídlem Rytířská 539/31, Staré Město, 110 00 Praha
IČ 15888177

**Výrok auditora**

Provedli jsme audit přiložené účetní závěrky společnosti Český výbor pro UNICEF („Společnost") sestavené na základě českých účetních předpisů, která se skládá z rozvahy k 31.12.2018, výkazu zisku a ztráty, za rok končící 31.12.2018, a přílohy této účetní závěrky, která obsahuje popis použitých podstatných účetních metod a další vysvětlující informace. Údaje o Společnosti jsou uvedeny v bodě 1 přílohy této účetní závěrky.

Podle našeho názoru účetní závěrka podává věrný a poctivý obraz aktiv a pasiv Společnosti k 31.12.2018 a nákladů a výnosů a výsledku jejího hospodaření za rok končící 31.12.2018 v souladu s českými účetními předpisy.

**Základ pro výrok**

Audit jsme provedli v souladu se zákonem o auditorech a standardy Komory auditorů České republiky (KA ČR) pro audit, kterými jsou mezinárodní standardy pro audit (ISA) případně doplněné a upravené souvisejícími aplikačními doložkami. Naše odpovědnost stanovená těmito předpisy je podrobněji popsána v oddílu Odpovědnost auditora za audit účetní závěrky. V souladu se zákonem o auditorech a Etickým kodexem přijatým Komorou auditorů České republiky jsme na Společnosti nezávislí a splnili jsme i další etické povinnosti vyplývající z uvedených předpisů. Domníváme se, že důkazní informace, které jsme shromáždili, poskytují dostatečný a vhodný základ pro vyjádření našeho výroku.

**Odpovědnost Výkonné rady a Revizní komise Společnosti za účetní závěrku**

Vedení Společnosti odpovídá za sestavení účetní závěrky podávající věrný a poctivý obraz v souladu s českými účetními předpisy a za takový vnitřní kontrolní systém, který považuje za nezbytný pro sestavení účetní závěrky tak, aby neobsahovala významné (materiální) nesprávnosti způsobené podvodem nebo chybou.

Při sestavování účetní závěrky je vedení Společnosti povinno posoudit, zda je Společnost schopna nepřetržitě trvat, a pokud je to relevantní, popsat v příloze účetní závěrky záležitosti týkající se jejího nepřetržitého trvání a použití předpokladu nepřetržitého trvání při sestavení účetní závěrky, s výjimkou případů, kdy představenstvo plánuje zrušení Společnosti nebo ukončení její činnosti, resp. kdy nemá jinou reálnou možnost, než tak učinit.
Za dohled nad procesem účetního výkaznictví ve Společnosti odpovídá Revizní komise.

**Odpovědnost auditora za audit účetní závěrky**

Naším cílem je získat přiměřenou jistotu, že účetní závěrka jako celek neobsahuje významnou (materiální) nesprávnost způsobenou podvodem nebo chybou a vydat zprávu auditora obsahující náš výrok. Přiměřená míra jistoty je velká míra jistoty, nicméně není zárukou, že audit provedený v souladu s výše uvedenými předpisy ve všech případech v účetní závěrce odhalí případnou existující významnou (materiální) nesprávnost. Nesprávnosti mohou vznikat v důsledku podvodů nebo chyb a považují se za významné (materiální), pokud lze reálně předpokládat, že by jednotlivě nebo v souhrnu mohly ovlivnit ekonomická rozhodnutí, která uživatelé účetní závěrky na jejím základě přijmou.

Při provádění auditu v souladu s výše uvedenými předpisy je naší povinností uplatňovat během celého auditu odborný úsudek a zachovávat profesní skepticismus. Dále je naší povinností:

- Identifikovat a vyhodnotit rizika významné (materiální) nesprávnosti účetní závěrky způsobené podvodem nebo chybou, navrhnout a provést auditorské postupy reagující na tato rizika a získat dostatečné a vhodné důkazní informace, abychom na jejich základě mohli vyjádřit výrok. Riziko, že neodhalíme významnou (materiální) nesprávnost, k níž došlo v důsledku podvodu, je větší než riziko neodhalení významné (materiální) nesprávnosti způsobené chybou, protože součástí podvodu mohou být tajné dohody, falšování, úmyslná opomenutí, nepravdivá prohlášení nebo obcházení vnitřních kontrol představenstvem.
- Seznámit se s vnitřním kontrolním systémem Společnosti relevantním pro audit v takovém rozsahu, abychom mohli navrhnout auditorské postupy vhodné s ohledem na dané okolnosti, nikoli abychom mohli vyjádřit názor na účinnost vnitřního kontrolního systému.
- Posoudit vhodnost použitých účetních pravidel, přiměřenost provedených účetních odhadů a informace, které v této souvislosti představenstvo Společnosti uvedlo v příloze účetní závěrky.
- Posoudit vhodnost použití předpokladu nepřetržitého trvání při sestavení účetní závěrky představenstvem a to, zda s ohledem na shromážděné důkazní informace existuje významná (materiální) nejistota vyplývající z událostí nebo podmínek, které mohou významně zpochybnit schopnost Společnosti trvat nepřetržitě. Jestliže dojdeme k závěru, že taková významná (materiální) nejistota existuje, je naší povinností upozornit v naší zprávě na informace uvedené v této souvislosti v příloze účetní závěrky, a pokud tyto informace nejsou dostatečné, vyjádřit modifikovaný výrok. Naše závěry týkající se schopnosti Společnosti trvat nepřetržitě vycházejí z důkazních informací, které jsme

získali do data naší zprávy. Nicméně budoucí události nebo podmínky mohou vést k tomu, že Společnost ztratí schopnost trvat nepřetržitě.

- Vyhodnotit celkovou prezentaci, členění a obsah účetní závěrky, včetně přílohy, a dále to, zda účetní závěrka zobrazuje podkladové transakce a události způsobem, který vede k věrnému zobrazení.

Naší povinností je informovat Výkonnou radu a Revizní komisi mimo jiné o plánovaném rozsahu a načasování auditu a o významných zjištěních, která jsme v jeho průběhu učinili, včetně zjištěných významných nedostatků ve vnitřním kontrolním systému.

Neratovice dne 15.4.2019

Ověření provedl auditor
Ing. Ivan Ptáčník,
Na výsluní 1308, 27711 Neratovice,
zapsán v seznamu auditorů vedeném Komorou auditorů ČR pod ev. č. 1309.

Ivan Ptáčník
auditor ev. č. 1309

Ministerstvo financí ČR
schváleno MF ČR
dle vyhlášky č. 504/2002 Sb.
s účinností pro účetní jednotky
účtující podle účtové osnovy pro
nevýdělečné organizace

# ROZVAHA

k 31.12.2018

(v celých tisících Kč)

| IČO |
|---|
| 15888177 |

**Účetní jednotka doručí :**
1 x příslušnému finančnímu orgánu

**Úč NO 1 - 01**

Název, sídlo a právní forma účetní jednotky
**Český výbor pro UNICEF**

**Rytířská 539/31**
**Praha 1**

## AKTIVA

| | a | | číslo pol. b | Stav k prvnímu dni účet. období 1 | Stav k poslednímu dni účet. období 2 |
|---|---|---|---|---|---|
| A. | **Dlouhodobý majetek celkem** součet položek 02 + 10 + 21 + | | 01 | 264 | 218 |
| A. I. | **Dlouhodobý nehmotný majetek celkem** součet položek 03 | | 02 | 309 | 309 |
| 1. | Nehmotné výsledky výzkumu a vývoje | (012) | 03 | 0 | 0 |
| 2. | Software | (013) | 04 | 259 | 259 |
| 3. | Ocenitelná práva | (014) | 05 | 0 | 0 |
| 4. | Drobný dlouhodobý nehmotný majetek | (018) | 06 | 50 | 50 |
| 5. | Ostatní dlouhodobý nehmotný majetek | (019) | 07 | 0 | 0 |
| 6. | Nedokončený dlouhodobý nehmotný majetek | (041) | 08 | 0 | 0 |
| 7. | Poskytnuté zálohy na dlouhodobý nehmotný maje | (051) | 09 | 0 | 0 |
| A. II. | **Dlouhodobý hmotný majetek celkem** součet položek 11 až | | 10 | 1 493 | 1 441 |
| 1. | Pozemky | (031) | 11 | 0 | 0 |
| 2. | Umělecká díla, předměty a sbírky | (032) | 12 | 0 | 0 |
| 3. | Stavby | (021) | 13 | 202 | 202 |
| 4. | Samostatné hmotné movité věci a soubory hm. m | (022) | 14 | 341 | 263 |
| 5. | Pěstitelské celky trvalých porostů | (025) | 15 | 0 | 0 |
| 6. | Základní stádo a tažná zvířata | (026) | 16 | 0 | 0 |
| 7. | Drobný dlouhodobý hmotný majetek | (028) | 17 | 950 | 976 |
| 8. | Ostatní dlouhodobý hmotný majetek | (029) | 18 | 0 | 0 |
| 9. | Nedokončený dluhodobý hmotný majetek | (042) | 19 | 0 | 0 |
| 10. | Poskytnuté zálohy na dlouhodobý hmotný majetek | (052) | 20 | 0 | 0 |
| A. III. | **Dlouhodobý finanční majetek celkem** součet položek 22 až | | 21 | 0 | 0 |
| 1. | Podíly v ovládaných a řízených osobách | (061) | 22 | 0 | 0 |
| 2. | Podíly v osobách pod podstatným vlivem | (062) | 23 | 0 | 0 |
| 3. | Dluhové cenné papíry držené do splatnosti | (063) | 24 | 0 | 0 |
| 4. | Zápůjčky organizačním složkám | (066) | 25 | 0 | 0 |
| 5. | Ostatní dlouhodobé zápůjčky | (067) | 26 | 0 | 0 |
| 6. | Ostatní dlouhodobý finanční majetek | (069) | 27 | 0 | 0 |
| 7. | Pořizovaný dlouhodobý finanční majetek | (043) | 28 | 0 | 0 |
| A. IV. | **Oprávky k dlouhodobému majetku celkem** součet položek 30 až 4 | | 29 | -1 538 | -1 532 |
| 1. | Oprávky k nehmotným výsledkům výzkumu a vývo | (072) | 30 | 0 | 0 |
| 2. | Oprávky k software | (073) | 31 | -259 | -259 |
| 3. | Oprávky k ocenitelným právům | (074) | 32 | 0 | 0 |
| 4. | Oprávky k dlouhodobému nehmotnému majetku | (078) | 33 | -47 | -50 |
| 5. | Oprávky k ostatnímu dlouhodobému nehmotnému | (079) | 34 | 0 | 0 |
| 6. | Oprávky ke stavbám | (081) | 35 | -26 | -38 |
| 7. | Oprávky k samostatným hm. mov. věcem a souborům h | (082) | 36 | -320 | -263 |
| 8. | Oprávky k pěstitelským celkům trvalých porostů | (085) | 37 | 0 | 0 |
| 9. | Oprávky k základnímu stádu a tažným zvířatům | (086) | 38 | 0 | 0 |
| 10. | Oprávky k drobnému dlouhodobému hmotnému m | (088) | 39 | -886 | -922 |
| 11. | Oprávky k ostatnímu dlouhodobému hmotnému m | (089) | 40 | 0 | 0 |

## AKTIVA

| | | | číslo pol. | Stav k prvnímu dni účet. období | Stav k poslednímu dni účet. období |
|---|---|---|---|---|---|
| | a | | b | 1 | 2 |
| B. | **Krátkodobý majetek celkem** součet položek 42 + 52 + 72 + | | 41 | 75 546 | 83 705 |
| B.I. | **Zásoby celkem** součet položek 43 až 51 | | 42 | 337 | 374 |
| 1. | Materiál na skladě | (112) | 43 | 24 | 34 |
| 2. | Materiál na cestě | (119) | 44 | 0 | 0 |
| 3. | Nedokončená výroba | (121) | 45 | 0 | 0 |
| 4. | Polotovary vlastní výroby | (122) | 46 | 0 | 0 |
| 5. | Výrobky | (123) | 47 | 0 | 0 |
| 6. | Zvířata | (124) | 48 | 0 | 0 |
| 7. | Zboží na skladě a v prodejnách | (132) | 49 | 313 | 340 |
| 8. | Zboží na cestě | (139) | 50 | 0 | 0 |
| 9. | Poskytnuté zálohy na zásoby | (314) | 51 | | |
| B.II. | **Pohledávky celkem** součet položek 53 až 71 | | 52 | 6 273 | 4 290 |
| 1. | Odběratelé | (311) | 53 | 1 | 15 |
| 2. | Směnky k inkasu | (312) | 54 | 0 | 0 |
| 3. | Pohledávky za eskontované cenné papíry | (313) | 55 | 0 | 0 |
| 4. | Poskytnuté provozní zálohy | (314-ř.51) | 56 | 11 | 13 |
| 5. | Ostatní pohledávky | (315) | 57 | 0 | 0 |
| 6. | Pohledávky za zaměstnanci | (335) | 58 | 0 | 1 |
| 7. | Pohledávky za institucemi soc.zabezpečení a veř. | (336) | 59 | 0 | 0 |
| 8. | Daň z příjmu | (341) | 60 | 0 | 0 |
| 9. | Ostatní přímé daně | (342) | 61 | 0 | 0 |
| 10. | Daň z přidané hodnoty | (343) | 62 | 0 | 0 |
| 11. | Ostatní daně a poplatky | (345) | 63 | 0 | 0 |
| 12. | Nároky na dotace a ostatní zúčtování se státním r | (346) | 64 | 0 | 0 |
| 13. | Nároky na dotace a ostatní zúčtování s rozpočtem | (348) | 65 | 0 | 0 |
| 14. | Pohledávky za společníky sdruženými ve společn | (358) | 66 | 6 194 | 4 150 |
| 15. | Pohledávky z pevných termínových operací a opc | (373) | 67 | 0 | 0 |
| 16. | Pohledávky z vydaných dluhopisů | (375) | 68 | 0 | 0 |
| 17. | Jiné pohledávky | (378) | 69 | 0 | 0 |
| 18. | Dohadné účty aktivní | (388) | 70 | 67 | 111 |
| 19. | Opravná položka k pohledávkám | (391 | 71 | 0 | 0 |
| B.III. | **Krátkodobý finanční majetek celkem** součet položek 73 až 8 | | 72 | 68 922 | 79 012 |
| 1. | Pokladna | (211) | 73 | 144 | 107 |
| 2. | Ceniny | (213) | 74 | 118 | 96 |
| 3. | Účty v bankách | (221) | 75 | 68 660 | 78 809 |
| 4. | Majetkové cenné papíry k obchodování | (251) | 76 | 0 | 0 |
| 5. | Dluhové cenné papíry k obchodování | (253) | 77 | 0 | 0 |
| 6. | Ostatní cenné papíry | (256) | 78 | 0 | 0 |
| 7. | Pořizovaný krátkodobý finanční majetek | (259) | 79 | 0 | 0 |
| 8. | Peníze na cestě | (261) | 80 | 0 | 0 |
| B.IV. | **Jiná aktiva celkem** součet položek 82 až 84 | | 81 | 14 | 29 |
| 1. | Náklady příštích období | (381) | 82 | 14 | 29 |
| 2. | Příjmy příštích období | (385) | 83 | 0 | 0 |
| 3. | Kursové rozdíly aktivní | (386) | 84 | 0 | 0 |
| | **AKTIVA CELKEM** součet položek 01 + 41 | | 85 | 75 810 | 83 923 |

| PASIVA | | | číslo pol. | Stav k prvnímu dni účet. období | Stav k poslednímu dni účet. období |
|---|---|---|---|---|---|
| | a | | b | 1 | 2 |
| A. | **Vlastní zdroje celkem** součet položek 87 + 91 | | 86 | 10 191 | 10 209 |
| A.I. | **Jmění celkem** součet položek 88 až 90 | | 87 | 10 191 | 10 209 |
| 1. | Vlastní jmění | (901) | 88 | 4 116 | 4 095 |
| 2. | Fondy | (911) | 89 | 6 075 | 6 114 |
| 3. | Oceňovací rozdíly z přecenění finančního majetku | (921) | 90 | 0 | 0 |
| A.II. | **Výsledek hospodaření celkem** součet položek 92 až 94 | | 91 | 0 | 0 |
| 1. | Účet výsledku hospodaření | (+/-963) | 92 | 0 | 0 |
| 2. | Výsledek hospodaření ve schvalovacím řízení | (+/-931) | 93 | 0 | 0 |
| 3. | Nerozdělený zisk, neuhrazená ztráta minulých let | (+/-932) | 94 | 0 | 0 |
| B. | **Cizí zdroje celkem** součet položek 96 + 98 + 106+ 130 | | 95 | 65 619 | 73 714 |
| B.I. | **Rezervy celkem** položka 97 | | 96 | 0 | 0 |
| 1. | Rezervy | (941) | 97 | 0 | 0 |
| B.II. | **Dlouhodobé závazky celkem** součet položek 99 až 105 | | 98 | 0 | 0 |
| 1. | Dlouhodobé bankovní úvěry | (951) | 99 | 0 | 0 |
| 2. | Vydané dluhopisy | (953) | 100 | 0 | 0 |
| 3. | Závazky z pronájmu | (954) | 101 | 0 | 0 |
| 4. | Přijaté dlouhodobé zálohy | (955) | 102 | 0 | 0 |
| 5. | Dlouhodobé směnky k úhradě | (958) | 103 | 0 | 0 |
| 6. | Dohadné účty pasivní | (389) | 104 | 0 | 0 |
| 7. | Ostatní dlouhodobé závazky | (959) | 105 | 0 | 0 |
| B.III. | **Krátkodobé závazky celkem** součet položek 107 až 129 | | 106 | 65 619 | 73 714 |
| 1. | Dodavatelé | (321) | 107 | 486 | 375 |
| 2. | Směnky k úhradě | (322) | 108 | 0 | 0 |
| 3. | Přijaté zálohy | (324) | 109 | 0 | 0 |
| 4. | Ostatní závazky | (325) | 110 | 0 | 0 |
| 5. | Zaměstnanci | (331) | 111 | 493 | 508 |
| 6. | Ostatní závazky vůči zaměstnancům | (333) | 112 | 0 | 0 |
| 7. | Závazky k institucím sociál.zabezpečení a veř.zdr. | (336) | 113 | 294 | 297 |
| 8. | Daň z příjmů | (341) | 114 | 0 | 0 |
| 9. | Ostatní přímé daně | (342) | 115 | 108 | 111 |
| 10. | Daň z přidané hodnoty | (343) | 116 | 0 | 0 |
| 11. | Ostatní daně a poplatky | (345) | 117 | 0 | 0 |
| 12. | Závazky ze vztahu k státnímu rozpočtu | (346) | 118 | 0 | 0 |
| 13. | Závazky ze vztahu k rozpočtu orgánů ÚSC | (348) | 119 | 0 | 0 |
| 14. | Závazky z upsaných nesplacených cenných papír | (367) | 120 | 0 | 0 |
| 15. | Závazky ke společníkům sdruženým ve společnos | (368) | 121 | 0 | 0 |
| 16. | Závazky z pevných termínových operací a opcí | (373) | 122 | 0 | 0 |
| 17. | Jiné závazky | (379) | 123 | 29 | 30 |
| 18. | Krátkodobé bankovní úvěry | (231) | 124 | 0 | 0 |
| 19. | Eskontní úvěry | (232) | 125 | 0 | 0 |
| 20. | Vydané krátkodobé dluhopisy | (241) | 126 | 0 | 0 |
| 21. | Vlastní dluhopisy | (255) | 127 | 0 | 0 |
| 22. | Dohadné účty pasivní | (389) | 128 | 64 209 | 72 393 |
| 23. | Ostatní krátkodobé finanční výpomoci | (249) | 129 | 0 | 0 |

| PASIVA | | | číslo pol. | Stav k prvnímu dni účet. období | Stav k poslednímu dni účet. období |
|---|---|---|---|---|---|
| | a | | b | 1 | 2 |
| B.IV. | **Jiná pasiva celkem** součet položek 131 až 133 | | 130 | 0 | 0 |
| 1. | Výdaje příštích období | (383) | 131 | 0 | 0 |
| 2. | Výnosy příštích období | (384) | 132 | 0 | 0 |
| 3. | Kursové rozdíly pasivní | (387) | 133 | 0 | 0 |
| | **PASIVA CELKEM** součet položek 86 a 95 | | 134 | 75 810 | 83 923 |

Výčet položek podle vyhlášky č. 504/2002 Sb

# VÝKAZ ZISKU A ZTRÁTY

ke dni 31.12.2018

(v tisících Kč)

| Rok | Měsíc | IČ |
|---|---|---|
| 2018 | 12 | 15888177 |

Název a právní forma účetní jednotky:

Český výbor pro UNICEF, z.s.

Sídlo a předmět činnosti účetní jednotky:

Rytířská 539/31
Praha 1
výběr finančních darů
pro humanitární činnost UNICEF

| | | Číslo řádku | Skutečnost k rozvahovému dni | | |
|---|---|---|---|---|---|
| | | | Hlavní činnost | Hospodářská činnost | Celkem |
| A. | Náklady | 1 | x | x | x |
| I. | Spotřebované nákupy a nakupované služby | 2 | 7777 | 1 | 7778 |
| 1. | Spotřeba materiálu, energie a ostatních neskladových dodávek | 3 | 248 | | 248 |
| 2. | Prodané zboží | 4 | 326 | | 326 |
| 3. | Opravy a udržování | 5 | 62 | | 62 |
| 4. | Náklady na cestovné | 6 | 429 | | 429 |
| 5. | Náklady na reprezentaci | 7 | 32 | | 32 |
| 6. | Ostatní služby | 8 | 6680 | 1 | 6 681 |
| II. | Změny stavu zásob vlastní činnosti a aktivace | 9 | 0 | 0 | 0 |
| 7. | Změna stavu zásob vlastní činnosti | 10 | | | 0 |
| 8. | Aktivace materiálu, zboží a vnitroorganizačních služeb | 11 | | | 0 |
| 9. | Aktivace dlouhodobého majetku | 12 | | | 0 |
| III. | Osobní náklady | 13 | 7320 | 0 | 7320 |
| 10. | Mzdové náklady | 14 | 5420 | | 5 420 |
| 11. | Zákonné sociální pojištění | 15 | 1759 | | 1 759 |
| 12. | Ostatní sociální pojištění | 16 | | | 0 |
| 13. | Zákonné sociální náklady | 17 | 141 | | 141 |
| 14. | Ostatní sociální náklady | 18 | | | 0 |
| IV. | Daně a poplatky | 19 | 4 | 0 | 4 |
| 15. | Daně a poplatky | 20 | 4 | | 4 |
| V. | Ostatní náklady | 21 | 163 | 0 | 163 |
| 16. | Smluvní pokuty, úroky z prodlení, ostatní pokuty a penále | 22 | 1 | | 1 |
| 17. | Odpis nedobytné pohledávky | 23 | | | 0 |
| 18. | Nákladové úroky | 24 | | | 0 |
| 19. | Kursové ztráty | 25 | 4 | | 4 |
| 20. | Dary | 26 | 12 | | 12 |
| 21. | Manka a škody | 27 | | | 0 |
| 22. | Jiné ostatní náklady | 28 | 146 | | 146 |
| VI. | Odpisy, prodaný majetek, tvorba a použití rezerv a opravných položek | 29 | 156 | 0 | 156 |
| 23. | Odpisy dlouhodobého majetku | 30 | 156 | | 156 |
| 24. | Prodaný dlouhodobý majetek | 31 | | | 0 |
| 25. | Prodané cenné papíry a podíly | 32 | | | 0 |
| 26. | Prodaný materiál | 33 | | | 0 |
| 27. | Tvorba a použití rezerv a opravných položek | 34 | | | 0 |
| VII. | Poskytnuté příspěvky | 35 | 71887 | 0 | 71887 |
| 28. | Poskytnuté členské příspěvky a příspěvky zúčtované mezi organizačními složkami | 36 | 71887 | | 71 887 |
| VIII. | Daň z příjmů | 37 | 0 | 0 | 0 |
| 29. | Daň z příjmů | 38 | | | 0 |
| | Náklady celkem | 39 | 87307 | 1 | 87308 |
| B. | Výnosy | 40 | x | x | x |
| I. | Provozní dotace | 41 | 1871 | 0 | 1871 |
| 1. | Provozní dotace | 42 | 1871 | | 1 871 |
| II. | Přijaté příspěvky | 43 | 84186 | 0 | 84186 |
| 2. | Přijaté příspěvky zúčtované mezi organizačními složkami | 44 | 62 | | 62 |
| 3. | Přijaté příspěvky (dary) | 45 | 84116 | | 84 116 |
| 4. | Přijaté členské příspěvky | 46 | 8 | | 8 |
| III. | Tržby za vlastní výkony a zboží | 47 | 436 | 108 | 544 |
| IV. | Ostatní výnosy | 48 | 707 | 0 | 707 |
| 5. | Smluvní pokuty, úroky z prodlení, ostatní pokuty a penále | 49 | | | 0 |
| 6. | Platby za odepsané pohledávky | 50 | | | 0 |
| 7. | Výnosové úroky | 51 | 20 | | 20 |
| 8. | Kurzové zisky | 52 | 87 | | 87 |
| 9. | Zúčtování fondů | 53 | 21 | | 21 |
| 10. | Jiné ostatní výnosy | 54 | 579 | | 579 |
| V. | Tržby z prodeje majetku | 55 | 0 | 0 | 0 |
| 11. | Tržby z prodeje dlouhodobého nehmotného a hmotného majetku | 56 | | | 0 |
| 12. | Tržby z prodeje cenných papírů a podílů | 57 | | | 0 |
| 13. | Tržby z prodeje materiálu | 58 | | | 0 |
| 14. | Výnosy z krátkodobého finančního majetku | 59 | | | 0 |
| 15. | Výnosy z dlouhodobého finančního majetku | 60 | | | 0 |
| | Výnosy celkem | 61 | 87200 | 108 | 87308 |
| C. | Výsledek hospodaření před zdaněním | 62 | -107 | 107 | 0 |
| D. | Výsledek hospodaření po zdanění | 63 | -107 | 107 | 0 |

*Formulář výkazu vytvořil SÚ ČR (kontakt - sedivy@ucetni.cz)*

## SLOŽENÍ UNICEF ČR, JEHO VOLENÝCH ORGÁNŮ A PORADNÍHO SBORU

### Tým UNICEF ČR

**Pavla Gomba** – výkonná ředitelka
**Marie Kuntová** – asistentka ředitelky
**Hana Čermáková** – Direct Marketing Manager
**Aleš Foltýnek** – Event & Volunteers koordinátor
**Milena Grödlová** – účetní a mzdová agenda
**Jolana Kreisingerová** – Pledge Loyalty Manager
**Eva Langerová** – Corporate Partnerships Manager
**Lucie Štěpánková** – Communication Officer
**Lucie Vanderberg** – Inspired Gifts Manager
**Miroslav Svatoš** – koordinátor projektu Face to Face
**Alena Vodičková** – Sales Manager, koordinátor projektu Adoptuj panenku a zachráníš dítě
**Marcela Zmrhalová** – Direct Mailing Manager

### Výkonná rada

**Rosa Šimberská** – předsedkyně (odborník na PR a práva dítěte)
**Jiří Cívka** (Senior PR Manager CZ & SK AXA Česká republika)
**Gita Fuchsová** (velvyslankyně ČR v Ghaně a dalších 9 přiakreditovaných zemích)
**Jana Jež** (bývalá ředitelka společnosti ERIKA, a.s., nyní se věnuje rozvoji společnosti beebi, s.r.o.)
**Miloslava Nováková** (ředitelka Corporate Affairs pro ČR a SR v mediální skupině MAFRA)
**Irena Ondrová** – místopředsedkyně (výkonná manažerka Centra kreativního průmyslu a podnikání Univerzity T. Bati ve Zlíně)
**Miroslav Uřičař** (partner advokátní kanceláře LEGALITÉ, s.r.o.)

### Revizní komise

**Anna Marková** – předsedkyně (společník a jednatel společnosti ARSAKTA, s.r.o.)
**Tímea Barák** (hlavní analytik Sekce řízení rizik a podpory obchodů v České národní bance)
**Oldřich Černoch** (člen dozorčí rady České pošty, s.p.)
**Matěj Komora** (Legal Counsel, EP Commodities, a.s.)

### Poradní komise

**Jana Adamcová** (novinářka a moderátorka)
**Vít Bělohradský** (producent)
**Jitka Čvančarová** (herečka a zpěvačka, vyslankyně dobré vůle UNICEF ČR)
**Radovan Kareš** (technicko-provozní ředitel Centra pro výzkum toxických látek MU Brno)
**Ondřej Lokvenc** (Global Chief Marketing Officer, Profireal Group SE)
**Radim Pařízek** (hudebník, majitel regionálních rádií Čas a Dálnice a televizní stanice Relax)
**Tereza Pokorná** (herečka, režisérka, spisovatelka, choreografka)
**Liběna Rochová** (oděvní designérka, patronka projektu Adoptuj panenku a zachráníš dítě)
**Martin Rychlík** (redaktor a publicista)
**Zuzana Diniz Sousa** (ředitelka marketingu vydavatelství BURDA Praha)
**Petr Soukup** (Managing Partner PR agentury Stance Communications, s.r.o.)
**Sanjiv Suri** (prezident Zátiší Group, a.s.)
**Hana Šilhánová** (socioložka)
**Jana Vladarzová** (podnikatelka spolupracující s Amway, tlumočnice-překladatelka)
**Karel Voříšek** (redaktor a televizní moderátor)

**UNICEF Česká republika**

**Rytířská 31**

**110 00 Praha 1**

**+420 257 320 244**

**unicef@unicef.cz**

**www.unicef.cz**